

議會審定

機關編號

22

高雄市政府都市發展局主管

中華民國114年度

(自114年1月1日起至114年12月31日止)

單位預算

主辦會計人員

機關長官

高雄市政府都市發展局主管

目 次

中 華 民 國 114 年 度

甲、主要表

- | | |
|-------------|-------------|
| 1. 歲入來源別預算表 | 第 1 頁至第 3 頁 |
| 2. 歲出政事別預算表 | 第 4 頁至第 4 頁 |
| 3. 歲出機關別預算表 | 第 5 頁至第 6 頁 |

乙、附屬表

- | | |
|--------------|-------------|
| 1. 補助及捐助經費總表 | 第 7 頁至第 7 頁 |
|--------------|-------------|

高雄市政府都市發展局主管

歲入來源別預算表

中華民國114年度

單位：新臺幣千元

| 科 目 | | | | 本年度 預算數 | 上年度 預算數 | 前年度 決算數 | 本年度與 上年度比較 | 說明及法令依據 | |
|-----|-----|----|----|---------------------------|------------|------------|---------------|---------|---------------------------|
| 款 | 項 | 目 | 節 | | | | | | 名稱及編號 |
| | | | | 合 計 | 1,049,968 | 1,081,957 | 1,372,483 | -31,989 | |
| | | | | 經常門合計 | 1,001,668 | 1,081,957 | 619,851 | -80,289 | |
| 01 | | | | 01000000000 稅課收入 | 1,987 | 2,356 | 2,506 | -369 | |
| | 044 | | | 01222200000 高雄市政府都市發展局 | 1,987 | 2,356 | 2,506 | -369 | |
| | | 01 | | 01222201700 統籌分配稅 | 1,987 | 2,356 | 2,506 | -369 | |
| | | | 01 | 01222201702 特別統籌 | 1,987 | 2,356 | 2,506 | -369 | 內政部辦理原高雄縣輔助勞工建購及修繕貸款補貼利息。 |
| 02 | | | | 04000000000 罰款及賠償收入 | 10,974 | 9,030 | 17,723 | 1,944 | |
| | 089 | | | 04222200000 高雄市政府都市發展局 | 10,974 | 9,030 | 17,723 | 1,944 | |
| | | 01 | | 04222200100 罰金罰鍰及怠金 | 10,950 | 9,000 | 17,678 | 1,950 | |
| | | | 01 | 04222200101 罰金罰鍰 | 10,950 | 9,000 | 17,678 | 1,950 | 違反都市計畫法相關法令規定之罰鍰。 |
| | | | 02 | 04222200300 賠償收入 | 24 | 30 | 45 | -6 | |
| | | | 01 | 04222200301 一般賠償收入 | 24 | 30 | 45 | -6 | 廠商違約罰款。 |
| 03 | | | | 05000000000 規費收入 | 3,170 | 3,540 | 3,218 | -370 | |
| | 088 | | | 05222200000 高雄市政府都市發展局 | 3,170 | 3,540 | 3,218 | -370 | |
| | | 01 | | 05222200100 行政規費收入 | 3,000 | 3,300 | 3,084 | -300 | |
| | | | 01 | 05222200102 證照費 | 3,000 | 3,300 | 3,084 | -300 | 都市計畫土地使用分區證明規費。 |
| | | | 02 | 05222200300 使用規費收入 | 170 | 240 | 134 | -70 | |

高雄市政府都市發展局主管

歲入來源別預算表

中華民國114年度

單位：新臺幣千元

| 科 目 | | | | 本年度 預算數 | 上年度 預算數 | 前年度 決算數 | 本年度與 上年度比較 | 說明及法令依據 | | |
|-----|-----|----|------------------------|-------------------------------|--------------------------------|------------|---------------|-------------------------|------------------------|---|
| 款 | 項 | 目 | 節 | | | | | | 名稱及編號 | |
| 04 | 096 | 01 | 01 | 05222200303 資料使用費 | 170 | 240 | 134 | -70 | 都市計畫圖幅及都市計畫 資訊工本費。 | |
| | | | | 07000000000 財產收入 | 619 | 1,159 | 883 | -540 | | |
| | | | | 07222200000 高雄市政府都市發 展局 | 619 | 1,159 | 883 | -540 | | |
| | | | | 07222200100 財產孳息 | 601 | 1,141 | 865 | -540 | | |
| | | | | 01 | 07222200102 權利金 | 73 | 73 | 71 | - | - 鼓山區鼓中段五小段336- 5、336-6、337-6、337-7地 號等4筆土地權利金。 |
| | | | | 02 | 07222200103 租金收入 | 528 | 1,068 | 794 | -540 | 1.鼓山區鼓中段五小段336- 5、336-6、337-6、337-7地 號等4筆土地租金151千 元。 2.杉林大愛園區及五里埔永 久屋租金346千元。 3.民族國宅社區管理委員會 承租管理站31千元。 |
| | | | | 02 | 07222200500 廢舊物資售價 | 18 | 18 | 18 | - | |
| 05 | 008 | 01 | 01 | 07222200501 廢舊物資售價 | 18 | 18 | 18 | - | - 報廢減損之財產或物品之 變賣收入。 | |
| | | | | 08000000000 營業盈餘及事業收入 | 394,663 | 493,725 | - | -99,062 | | |
| | | | | 08222200000 高雄市政府都市發 展局 | 394,663 | 493,725 | - | -99,062 | | |
| | | | | 01 | 08222200200 非營業特種基金 賸餘繳庫 | 394,663 | 493,725 | - | -99,062 | |
| | | 01 | 08222200201 賸餘繳庫 | 394,663 | 493,725 | - | -99,062 | 高雄市城鄉發展及都市更 新基金盈餘繳庫。 | | |
| 06 | | | 09000000000 補助及協助收入 | 40,085 | 21,707 | 14,539 | 18,378 | | | |

高雄市政府都市發展局主管

歲入來源別預算表

中華民國114年度

單位：新臺幣千元

| 科 目 | | | | 本年度 預算數 | 上年度 預算數 | 前年度 決算數 | 本年度與 上年度比較 | 說明及法令依據 | | |
|-----|-----|----|---------------------------|---------------------------|------------|------------|---------------|---|-------------------------------|--|
| 款 | 項 | 目 | 節 | | | | | | 名稱及編號 | |
| 08 | 056 | | | 09222200000 高雄市政府都市發展局 | 40,085 | 21,707 | 14,539 | 18,378 | 內政部補助808萬5千元及內政部國土署補助3,200萬元。 | |
| | | | 01 | 09222200100 上級政府補助收入 | 40,085 | 21,707 | 14,539 | 18,378 | | |
| | | 01 | 09222200102 計畫型補助收入 | 40,085 | 21,707 | 14,539 | 18,378 | | | |
| | | | 12000000000 其他收入 | 550,170 | 550,440 | 580,982 | -270 | | | |
| | 095 | | | 12222200000 高雄市政府都市發展局 | 550,170 | 550,440 | 580,982 | -270 | | |
| | | | 01 | 12222200200 雜項收入 | 550,170 | 550,440 | 580,982 | -270 | | |
| | | | 01 | 12222200201 收回以前年度歲出 | 130 | 400 | 483 | -270 | | 以前年度租金補貼及勞工建購及修繕貸款利息補貼溢領收回。 |
| | | | 02 | 12222200210 其他雜項收入 | 550,040 | 550,040 | 580,499 | - | | 1.「高雄市土地使用分區電傳資訊系統」網路資訊檢索費40千元。 2.高雄市都市計畫容積移轉折繳代金收入550,000千元。 |
| | 01 | | | 資本門合計 | 48,300 | - | 752,632 | 48,300 | | |
| | | | | 07000000000 財產收入 | 48,300 | - | 752,632 | 48,300 | | |
| 006 | | | 07222200000 高雄市政府都市發展局 | 48,300 | - | 752,632 | 48,300 | | | |
| | | | 01 | 07222200300 財產作價 | 48,300 | - | 752,632 | 48,300 | | |
| | | 01 | 07222200301 土地作價 | 48,300 | - | 752,632 | 48,300 | 以前鎮區獅甲段419-1地號市有土地，作價投資「高雄市城鄉發展及都市更新基金」，與基金419-6、420-2及420-4地號等共4筆土地合併開發。 | | |

高雄市政府都市發展局主管

歲出政事別預算表

中華民國114年度

單位：新臺幣千元

| 科 目 | | | | 本年度 預算數 | 上年度 預算數 | 前年度 決算數 | 本年度與 上年度比較 | |
|-----|-----|----|----|----------------------------|------------|------------|---------------|--------|
| 款 | 項 | 目 | 節 | | | | | 名稱及編號 |
| | | | | 合計 | 413,915 | 347,626 | 1,010,965 | 66,289 |
| | | | | 社區發展及環境保護支出 | 413,915 | 347,626 | 1,010,965 | 66,289 |
| 18 | | | | 72000000000 社區發展支出 | 413,915 | 347,626 | 1,010,965 | 66,289 |
| | 002 | | | 72222200000 高雄市政府都市發展局 | 413,915 | 347,626 | 1,010,965 | 66,289 |
| | | 01 | | 72222200100 一般行政 | 194,051 | 187,636 | 187,082 | 6,415 |
| | | | 01 | 72222200101 行政管理 | 194,051 | 187,636 | 187,082 | 6,415 |
| | | 02 | | 72222200300 都市發展業務 | 168,155 | 153,171 | 78,249 | 14,984 |
| | | | 01 | 72222200309 都市發展業務 | 168,155 | 153,171 | 78,249 | 14,984 |
| | | 03 | | 72222200400 都市發展計畫業務 | 51,300 | 6,410 | 745,634 | 44,890 |
| | | | 01 | 72222200401 都市規劃設計及更新業務 | 51,300 | 6,410 | 745,634 | 44,890 |
| | | 04 | | 72222209800 第一預備金 | 409 | 409 | - | - |
| | | | 01 | 72222209801 第一預備金 | 409 | 409 | - | - |

高雄市政府都市發展局主管

歲出機關別預算表

中華民國114年度

單位：新臺幣千元

| 科 目 | | | | 本年度 預算數 | 上年度 預算數 | 前年度 決算數 | 本年度與 上年度比較 | 說 明 | |
|-----|-----|----|----|----------------------------|------------|------------|---------------|--------|---|
| 款 | 項 | 目 | 節 | | | | | | 名稱及編號 |
| 21 | | | | 0022000000 高雄市政府都市發展局主管 | 413,915 | 347,626 | 1,010,965 | 66,289 | |
| | 001 | | | 0022220000 高雄市政府都市發展局 | 413,915 | 347,626 | 1,010,965 | 66,289 | |
| | | 01 | | 72222200100 一般行政 | 194,051 | 187,636 | 187,082 | 6,415 | |
| | | | 01 | 72222200101 行政管理 | 194,051 | 187,636 | 187,082 | 6,415 | 本年度預算數之內容與上年度之比較如下： 1.人員維持費185,086千元，較上年度仲算增列現職人員待遇等經費3,667千元。 2.基本行政工作維持費8,965千元，較上年度增列購置客貨兩用車、資訊設備及事務勞力替代人員等2,748千元。 |
| | | 02 | | 72222200300 都市發展業務 | 168,155 | 153,171 | 78,249 | 14,984 | |
| | | | 01 | 72222200309 都市發展業務 | 168,155 | 153,171 | 78,249 | 14,984 | 本年度預算數之內容與上年度之比較如下： 1.住宅發展業務130,799千元，較上年度增列內政部國土管理署補助辦理「莫拉克颱風災後民間興建贈與住宅修繕補助」等經費20,313千元。 2.區域發展及審議業務2,578千元，較上年度增列內政部國土管理署補助「非都市土地開發許可審查作業評鑑結果及補助獎勵費用」等經費1,037千元。 3.都市開發業務11,134千元，較上年度增列促參案件獎勵金等經費59千元。 4.綜合企劃業務782千元，較上年度減列財政部頒發之促參案件獎勵金等經費6,135千元。 5.都市規劃業務1,994千元，較上年度減列國外旅費59千元及移列50千元至「行政管理」工作計畫，辦理府四會議室系統主機及麥克風設備汰換。 |

高雄市政府都市發展局主管

歲出機關別預算表

中華民國114年度

單位：新臺幣千元

| 科 目 | | | | 本年度 預算數 | 上年度 預算數 | 前年度 決算數 | 本年度與 上年度比較 | 說 明 | |
|-----|---|----|----|----------------------------|------------|------------|---------------|--------|--|
| 款 | 項 | 目 | 節 | | | | | | 名稱及編號 |
| | | 03 | | 72222200400 都市發展計畫業務 | 51,300 | 6,410 | 745,634 | 44,890 | 6.都市設計業務833千元，較上年度減列20千元，係移列至「行政管理」工作計畫，辦理府四會議室系統主機及麥克風設備汰換。 7.社區營造業務19,561千元，較上年度減列30千元，係移列至「行政管理」工作計畫，辦理府四會議室系統主機及麥克風設備汰換。 8.都市更新業務474千元，較上年度減列前鎮區獅甲段419-1地號土地地價稅等經費131千元。 |
| | | | 01 | 72222200401 都市規劃設計及更新業務 | 51,300 | 6,410 | 745,634 | 44,890 | 本年度編列項目如下： 1.以前鎮區獅甲段419-1地號市有土地，作價投資「高雄市城鄉發展及都市更新基金」，與基金419-6、420-2及420-4地號等共4筆土地合併開發48,300千元。 2.高雄市前鎮小港部分地區都市計畫通盤檢討3,000千元。 |
| | | 04 | | 72222209800 第一預備金 | 409 | 409 | - | - | |
| | | | 01 | 72222209801 第一預備金 | 409 | 409 | - | - | 仍照上年度預算數編列。 |

高雄市政府都市發展局主管

補助及捐助經費總表

中華民國114年度

單位：新臺幣千元

| 科 目 | | 補助 | | | 捐助 | | | 合 計 | 說明 |
|-----|-----|------------------------------|--------------|--------------|--------------|--------------|---------------|-----|---------|
| 款 | 項 | 名稱及編號 | 政府機關 間之補助 | 對地方政 府之補助 | 對特種基 金之補助 | 對國內團 體之捐助 | 對家庭及個 人之捐助 | | |
| 21 | | 0022000000 高雄市政府都市發展局主管 | | | 1,469 | 8,000 | 127,935 | | 137,404 |
| | 001 | 0022220000 高雄市政府都市發 展局 | | | 1,469 | 8,000 | 127,935 | | 137,404 |

| |
|--------|
| 機關編號 |
| 22-220 |

中華民國 114年度

高雄市總預算

高雄市政府都市發展局單位預算

高雄市政府都市發展局 編

主辦會計人員

機關長官

高雄市政府都市發展局

目 次

中 華 民 國 114 年 度

| | |
|---------------------|---------------|
| 甲、預算總說明 | 第 1 頁至第 6 頁 |
| 乙、主要表 | |
| 1. 歲入來源別預算表 | 第 7 頁至第 9 頁 |
| 2. 歲出機關別預算表 | 第 10 頁至第 11 頁 |
| 丙、附屬表 | |
| 1. 歲入項目說明提要與預算明細表 | 第 12 頁至第 25 頁 |
| 2. 歲出計畫說明提要與各項費用明細表 | 第 26 頁至第 49 頁 |
| 3. 各項費用彙計表 | 第 50 頁至第 51 頁 |
| 4. 歲出一級用途別科目分析表 | 第 52 頁至第 52 頁 |
| 5. 資本支出分析表 | 第 53 頁至第 53 頁 |
| 6. 人事費彙計表 | 第 54 頁至第 54 頁 |
| 7. 約聘僱人員費用分析表 | 第 55 頁至第 55 頁 |
| 8. 派員出國計畫預算總表 | 第 56 頁至第 56 頁 |
| 9. 派員出國計畫預算類別表 - 開會 | 第 57 頁至第 57 頁 |
| 10. 公務車輛明細表 | 第 58 頁至第 58 頁 |
| 11. 歲出按職能及經濟性綜合分類表 | 第 59 頁至第 60 頁 |

高雄市政府都市發展局

預算總說明

中華民國 114 年度

壹、現行法定職掌(附組職系統圖及員額編制表)：

一、本局置局長1人，承市長之命，綜理局務，並指揮監督所屬及員工；置副局長2人，襄理局務。本局主要職掌在於辦理本市城鄉發展規劃、住宅政策規劃、都市計畫審議、管制等，包括國土計畫、都市計畫檢討、本市社會住宅計畫等；同時推動改善市民環境品質、增進市民福祉、著重人文思考的都市發展政策，包括都市更新、都市設計、城鎮地貌改善、社區參與環境營造等推動，以期創造高雄市在國際城市的競爭優勢，帶動高雄市朝向永續發展經營的智慧城市。

二、內部分層業務：

綜合企劃科：推動都市發展及開發等策略規劃分析、擬訂與府內外單位協調事項，綜合規劃教育訓練等事項。

區域發展及審議科：國土計畫、區域發展政策及計畫擬定、都市計畫審議、非都市土地開發許可等事項。

都市規劃科：都市計畫案件擬(修)訂、通盤檢討，專案交辦案件之處理原則及研擬事項，市民或機關團體都市計畫陳情案答覆等事項。

都市設計科：都市及建築設計、景觀計畫、都市計畫規定之都市設計研擬、審議、管制及工程等事項。

社區營造科：社區自力參與環境營造計畫之規劃、設計、推行及輔導，社區公共領域及城鄉風貌環境景觀營造等事項。

都市更新科：都市更新政策及發展研究、更新地區劃定及都市更新計畫訂定，事業概要、事業計畫及權利變換計畫之受理報核，舉辦公聽及聽證，審議及核定，公辦都市更新開發案推動及追蹤列管等有關事項。

住宅發展處：住宅政策及計畫之推行與擬訂，社會住宅規劃設計、興建與修繕，住宅用地管理及住宅補貼業務，社會住宅管理維護，國宅社區管理業務轉型等事項。

都市開發處：都市及城鄉發展事業之開發規劃、工程設計、施工督導、場域維護管理；都市計畫樁位測設、地形圖修測、土地使用分區證明業務，土地使用分區管制執行、都市計畫容積移轉、增額容積審查許可，私有公設保留地與公有非公用土地交換業務。

資訊室：都市規劃、設計、更新、社區規劃、住宅發展與都市開發業務相關資料調查建置，樁位展點系統開發與都市計畫公告案書圖資料建檔等事項。

秘書室：文書、研考、印信、檔案、出納、庶務、公有財產管理、法規、訴願，公共關係、新聞聯繫及不屬其他科、處、室事項。

高雄市政府都市發展局

預算總說明

中華民國 114 年度

會計室：依法辦理歲計、會計及統計事項。

人事室：依法辦理人事管理事項。

政風室：依法辦理政風事項。

貳、前年度及上年度已過期間計畫實施及預算執行情形：

一、前(112)年度計畫實施成果及決算辦理概況：前年度歲入預算數 19 億 6,487 萬元 5 千元，歲出預算數 13 億 9,168 萬 8 千元。年度結束執行結果，歲入決算數 13 億 7,248 萬 3 千元，歲出決算數 10 億 1,096 萬 5 千元。

二、上年度已過期間計畫實施及預算執行情形：

(一)歲入部分：上年度歲入預算數 10 億 8,195 萬 7 千元，截至 113 年 6 月底止實收累計數 2 億 1,254 萬 3 千元，其餘預計於年度結束前完成。

(二)歲出部分：上年度歲出預算數 3 億 4,762 萬 6 千元，截至 113 年 6 月底止實支累計數 1 億 5,624 萬 9 千元(含預付數 213 萬 8 千元)，各項計畫預計於年度結束前達成進度。

參、本年度施政(業務及工作)計畫重點及預算提要：

一、本年度計畫重點及預期績效：

(一)啟動多功能經貿園區都市計畫通盤檢討，導引新產業、新開發與新動能進駐，同時因應本市淨零城市發展自治條例，檢討土地使用管制及都市設計基準，共同建構淨零永續城市發展。

(二)持續與國家住都中心共同推動社會住宅建設，現階段規劃興建戶數約 2.2 萬戶，並配合中央政策滾動檢討目標，以低於市場行情、運用國房稅收折減租金，協助青年、經濟或社會弱勢減輕居住負擔。

(三)舊高煉廠依行政院南部半導體「S」廊帶政策及「循環經濟推動方案」轉型為科技產業園區，本府配合協助南科管理局推動高雄第三園區(楠梓園區)籌設之都市計畫。

(四)因應捷運紅線岡山路竹延伸線通車、橋頭科學園區廠商選址，對接本市南部科技產業走廊佈局，研擬北高雄科技產業廊帶發展策略並辦理都計通檢，規劃多核心淨零生活圈。

(五)依據行政院核定之修訂版新材料循環產業園區設置計畫，與經濟部同意之大林蒲遷村安置計畫書，繼續推動經濟部委辦之遷村作業，適時與該部研商修訂安置計畫，確保大林蒲居民居住權益。

(六)因應 117 年捷運黃線通車及本市南部科技產業走廊佈局，辦理鳳山、路竹、大寮等都市計畫通盤檢討，帶動地區整體發展，並於土地管制要點或都市設計條文中引入淨零措施。

(七)透過公有土地帶動地方生活圈發展，辦理岡山行政中心、高雄火車站車專四及車專五等公辦都更案，引導土地緊湊再開發利用，提升都市生活環境品質。

(八)協助大型社區自主更新，透過 588 專案輔導成立更新會，舉辦都更教育講習，提供社

高雄市政府都市發展局

預算總說明

中華民國 114 年度

區先期規劃補助，辦理工作坊凝聚共識，並整合意願推動都市更新。

(九)配合國土計畫實施，辦理內門、路竹區鄉村地區整體規劃，提出國土功能分區調整建議及因地制宜土地使用管制內容，改善居住生活環境。

(十)持續推動公共設施用地專案通盤檢討，兼顧都市發展與維護民眾權益，提升生活環境品質。

(十一)持續推動本市大眾運輸導向可申請開發許可地區細部計畫案，提高大眾運輸場站周邊開發強度，回饋公益設施並納入淨零規範，落實 TOD 發展策略及 2050 淨零城市發展原則。

(十二)持續精進高雄都審興革制度，因應淨零碳排及都市降溫等環境議題，提出全市都市設計願景及策略，朝向低碳、綠化及人行友善環境城市邁進。

(十三)縫合綠色基盤，形塑城鎮風貌，導入淨零排放理念，透過多元輔助方案，鼓勵社區空間綠化、植樹固碳，運用循環資材、低碳工法與減碳行動，營造社區低碳環境與創意亮點。

(十四)持續開辦多元住宅補貼方案，配合內政部 300 億租金補貼專案及本市囤房稅挹注，協助受理審查並加碼開辦增額租金補貼、育兒租金補貼、折減社宅租金及首購族購屋貸款利息補貼協助方案，落實居住正義。

(十五)持續辦理社會住宅包租代管計畫，並配合中央政策推動自購及修繕住宅貸款利息補貼等多元住宅安居服務，改善居住品質。

(十六)推動「東九道之驛-旗糖農創園區」新農產業、教育體驗及觀光休閒，活化地方經濟，並打造園區為淨零示範區。

二、本年度預算提要及成本估計：

(一)歲入預算：本年度編列 10 億 4,996 萬 8 千元，依來源別列示如下：

| | |
|--------------|-------------------|
| 1. 稅課收入 | 198 萬 7 千元 |
| 2. 罰款及賠償收入 | 1,097 萬 4 千元 |
| 3. 規費收入 | 317 萬元 |
| 4. 財產收入 | 4,891 萬 9 千元 |
| 5. 營業盈餘及事業收入 | 3 億 9,466 萬 3 千元 |
| 6. 補助收入 | 4,008 萬 5 千元 |
| 7. 其他收入 | 5 億 5,017 萬元 |
| 合計 | 10 億 4,996 萬 8 千元 |

(二)歲出預算：本年度編列 4 億 1,391 萬 5 千元，含經常門 3 億 4,973 萬 6 千元，資本門 6,417 萬 9 千元，依工作計畫列示如下：

| | |
|-----------|------------------|
| 1. 行政管理 | 1 億 9,405 萬 1 千元 |
| 2. 都市發展業務 | 1 億 6,815 萬 5 千元 |

高雄市政府都市發展局

預算總說明

中華民國 114 年度

| | |
|----------------|------------------|
| 3. 都市規劃設計及更新業務 | 5,130 萬元 |
| 4. 預備金 | 40 萬 9 千元 |
| 合計 | 4 億 1,391 萬 5 千元 |

肆、其他必要之分析事項：

- 一、淨零相關工作及預算：為因應全球氣候變遷並達成 2050 淨零目標，本局於預算編列時融入淨零排放相關概念，確保各項減碳工作執行。依據「高雄市淨零城市發展自治條例」第七條，具體項目包含補助社區進行減碳綠化行動，導入淨零排放理念，建構低碳永續家園；都市設計審議案，納入綠化面積及透水鋪面等淨零設計以推動淨零循環環境之營造；透過國土計劃設國土保育區、農業發展區，強化自然環境保護與自然碳匯，及辦理淨零宣導、綠色採購、汰換油電混合動力車。114 年度編列淨零綠生活 1,633 萬 3 千元、能源效率提升 7 萬 9 千元、淨零教育 1 萬 4 千元及交通運輸淨零 91 萬元，合計 1,733 萬 6 千元。
- 二、大青年計畫相關工作及本府自籌預算：為協助青年朋友在高雄求學、交通、就職、創業、成家、養育、敬老，並打造悠然自在的日常，本局於預算編列時導入大青年計畫概念，針對青年族群與本局業管政策，運用囤房稅加碼租金補貼、首購貸款利息補貼、折減社宅租金及育兒租金補貼並將租金補貼年齡下修至 18 歲，編列 9,309 萬元。

高雄市政府都市發展局

預算總說明

中華民國 114 年度

組織系統圖

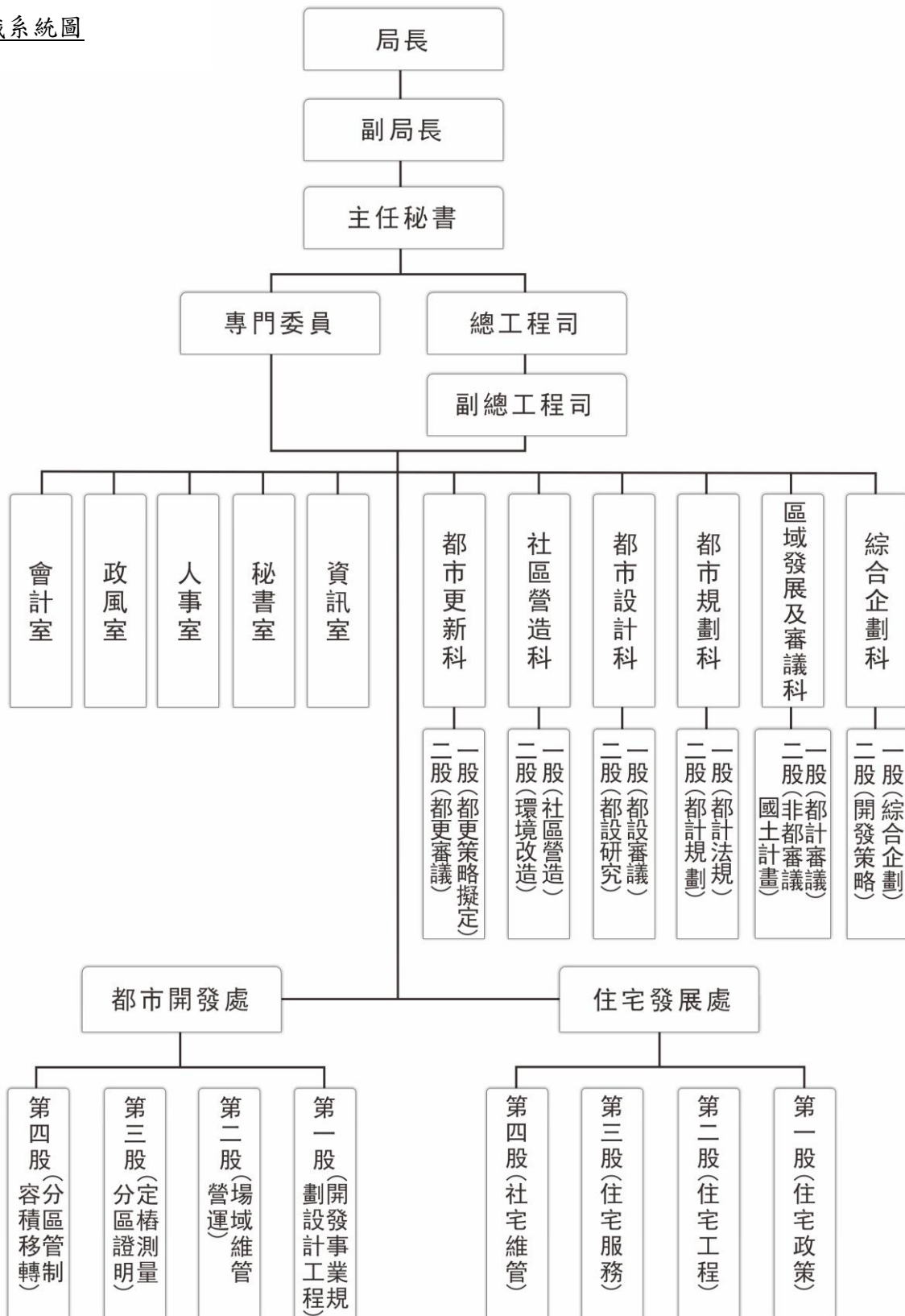

高雄市政府都市發展局

預算總說明

中華民國114年度

員額編制表

| 類別 | 法定編制員額 | 本年度預算員額 | 上年度預算員額 | 與上年度預算員額比較增減 |
|------|--------|---------|---------|--------------|
| 民意代表 | 0 | 0 | 0 | 0 |
| 職員 | 170 | 161 | 161 | 0 |
| 警員 | 0 | 0 | 0 | 0 |
| 消防人員 | 0 | 0 | 0 | 0 |
| 技工 | 32 | 32 | 32 | 0 |
| 駕駛 | 3 | 2 | 3 | -1 |
| 工友 | 8 | 2 | 8 | -6 |
| | | | | |
| | | | | |
| | | | | |

高雄市政府都市發展局

歲入來源別預算表

中華民國114年度

單位：新臺幣千元

| 科 目 | | | | 本年度 預算數 | 上年度 預算數 | 前年度 決算數 | 本年度與 上年度比較 | 說明 | |
|-----|-----|----|----|---------------------------|------------|------------|---------------|---------|---------------------------|
| 款 | 項 | 目 | 節 | | | | | | 名稱及編號 |
| | | | | 合計 | 1,049,968 | 1,081,957 | 1,372,483 | -31,989 | |
| | | | | 經常門合計 | 1,001,668 | 1,081,957 | 619,851 | -80,289 | |
| 01 | | | | 01000000000 稅課收入 | 1,987 | 2,356 | 2,506 | -369 | |
| | 044 | | | 01222200000 高雄市政府都市發展局 | 1,987 | 2,356 | 2,506 | -369 | |
| | | 01 | | 01222201700 統籌分配稅 | 1,987 | 2,356 | 2,506 | -369 | |
| | | | 01 | 01222201702 特別統籌 | 1,987 | 2,356 | 2,506 | -369 | 內政部辦理原高雄縣輔助勞工建購及修繕貸款補貼利息。 |
| 02 | | | | 04000000000 罰款及賠償收入 | 10,974 | 9,030 | 17,723 | 1,944 | |
| | 089 | | | 04222200000 高雄市政府都市發展局 | 10,974 | 9,030 | 17,723 | 1,944 | |
| | | 01 | | 04222200100 罰金罰鍰及怠金 | 10,950 | 9,000 | 17,678 | 1,950 | |
| | | | 01 | 04222200101 罰金罰鍰 | 10,950 | 9,000 | 17,678 | 1,950 | 違反都市計畫法相關法令規定之罰鍰。 |
| | | | 02 | 04222200300 賠償收入 | 24 | 30 | 45 | -6 | |
| | | | 01 | 04222200301 一般賠償收入 | 24 | 30 | 45 | -6 | 廠商違約罰款。 |
| 03 | | | | 05000000000 規費收入 | 3,170 | 3,540 | 3,218 | -370 | |
| | 088 | | | 05222200000 高雄市政府都市發展局 | 3,170 | 3,540 | 3,218 | -370 | |
| | | 01 | | 05222200100 行政規費收入 | 3,000 | 3,300 | 3,084 | -300 | |
| | | | 01 | 05222200102 證照費 | 3,000 | 3,300 | 3,084 | -300 | 都市計畫土地使用分區證明規費。 |
| | | | 02 | 05222200300 使用規費收入 | 170 | 240 | 134 | -70 | |
| | | | 01 | 05222200303 資料使用費 | 170 | 240 | 134 | -70 | 都市計畫圖幅及都市計畫資訊工本費。 |
| 04 | | | | 07000000000 | 619 | 1,159 | 883 | -540 | |

高雄市政府都市發展局

歲入來源別預算表

中華民國114年度

單位：新臺幣千元

| 科 目 | | | | 本年度 預算數 | 上年度 預算數 | 前年度 決算數 | 本年度與 上年度比較 | 說明 |
|-----|-----|---|----|--------------------------------|------------|------------|---------------|---|
| 款 | 項 | 目 | 節 | | | | | |
| | | | | 財產收入 | | | | |
| | 096 | | | 619 | 1,159 | 883 | -540 | |
| | | | 01 | 07222200000 高雄市政府都市發展局 | | | | |
| | | | | 601 | 1,141 | 865 | -540 | |
| | | | 01 | 07222200100 財產孳息 | | | | |
| | | | | 73 | 73 | 71 | - | 鼓山區鼓中段五小段336-5、336-6、337-6、337-7地號等4筆土地權利金。 |
| | | | 01 | 07222200102 權利金 | | | | |
| | | | 02 | 07222200103 租金收入 | | | | |
| | | | | 528 | 1,068 | 794 | -540 | 1.鼓山區鼓中段五小段336-5、336-6、337-6、337-7地號等4筆土地租金151千元。 2.杉林大愛園區及五里埔永久屋租金346千元。 3.民族國宅社區管理委員會承租管理站31千元。 |
| | | | 02 | 07222200500 廢舊物資售價 | | | | |
| | | | 01 | 07222200501 廢舊物資售價 | | | | |
| | | | | 18 | 18 | 18 | - | |
| | | | | 18 | 18 | 18 | - | 報廢減損之財產或物品之變賣收入。 |
| 05 | | | | 08000000000 營業盈餘及事業收入 | | | | |
| | 008 | | | 394,663 | 493,725 | - | -99,062 | |
| | | | | 394,663 | 493,725 | - | -99,062 | |
| | | | 01 | 08222200200 非營業特種基金 賸餘繳庫 | | | | |
| | | | 01 | 08222200201 賸餘繳庫 | | | | |
| | | | | 394,663 | 493,725 | - | -99,062 | 高雄市中心發展及都市更新基金盈餘繳庫。 |
| 06 | | | | 09000000000 補助及協助收入 | | | | |
| | 056 | | | 40,085 | 21,707 | 14,539 | 18,378 | |
| | | | | 40,085 | 21,707 | 14,539 | 18,378 | |
| | | | 01 | 09222200000 高雄市政府都市發展局 | | | | |
| | | | | 40,085 | 21,707 | 14,539 | 18,378 | |
| | | | 01 | 09222200100 上級政府補助收入 | | | | |
| | | | 01 | 09222200102 計畫型補助收入 | | | | |
| | | | | 40,085 | 21,707 | 14,539 | 18,378 | 內政部補助808萬5千元及內政部國土署補助3,200萬元。 |

高雄市政府都市發展局

歲入來源別預算表

中華民國114年度

單位：新臺幣千元

| 科 目 | | | | 本年度 預算數 | 上年度 預算數 | 前年度 決算數 | 本年度與 上年度比較 | 說明 | |
|-----|-----|----|----|--------------------------|------------|------------|---------------|--------|---|
| 款 | 項 | 目 | 節 | | | | | | 名稱及編號 |
| 08 | | | | 1200000000 其他收入 | 550,170 | 550,440 | 580,982 | -270 | |
| | 095 | | | 1222200000 高雄市政府都市發展局 | 550,170 | 550,440 | 580,982 | -270 | |
| | | 01 | | 1222200200 雜項收入 | 550,170 | 550,440 | 580,982 | -270 | |
| | | | 01 | 1222200201 收回以前年度歲出 | 130 | 400 | 483 | -270 | 以前年度租金補貼及勞工建購及修繕貸款利息補貼溢領收回。 |
| | | | 02 | 1222200210 其他雜項收入 | 550,040 | 550,040 | 580,499 | - | 1.「高雄市土地使用分區電傳資訊系統」網路資訊檢索費40千元。 2.高雄市都市計畫容積移轉折繳代金收入550,000千元。 |
| | | | | 資本門合計 | 48,300 | - | 752,632 | 48,300 | |
| 01 | | | | 0700000000 財產收入 | 48,300 | - | 752,632 | 48,300 | |
| | 006 | | | 0722200000 高雄市政府都市發展局 | 48,300 | - | 752,632 | 48,300 | |
| | | 01 | | 0722200300 財產作價 | 48,300 | - | 752,632 | 48,300 | |
| | | | 01 | 0722200301 土地作價 | 48,300 | - | 752,632 | 48,300 | 以前鎮區獅甲段419-1地號市有土地，作價投資「高雄市城鄉發展及都市更新基金」，與基金419-6、420-2及420-4地號等共4筆土地合併開發。 |

高雄市政府都市發展局

歲出機關別預算表

經資門併計

中華民國114年度

單位：新臺幣千元

| 科 目 | | | | 本年度 預算數 | 上年度 預算數 | 前年度 決算數 | 本年度與 上年度比較 | 說 明 | |
|-----|-----|----|----|----------------------------|------------|------------|---------------|--------|--|
| 款 | 項 | 目 | 節 | | | | | | 名稱及編號 |
| 21 | | | | 0022000000 高雄市政府都市發展局主管 | 413,915 | 347,626 | 1,010,965 | 66,289 | |
| | 001 | | | 0022220000 高雄市政府都市發展局 | 413,915 | 347,626 | 1,010,965 | 66,289 | |
| | | 01 | | 72222200100 一般行政 | 194,051 | 187,636 | 187,082 | 6,415 | |
| | | | 01 | 72222200101 行政管理 | 194,051 | 187,636 | 187,082 | 6,415 | 本年度預算數之內容與上年度之比較如下： 1.人員維持費185,086千元，較上年度伸算增列現職人員待遇等經費3,667千元。 2.基本行政工作維持費8,965千元，較上年度增列購置客貨兩用車、資訊設備及事務勞力替代人員等2,748千元。 |
| | | 02 | | 72222200300 都市發展業務 | 168,155 | 153,171 | 78,249 | 14,984 | |
| | | | 01 | 72222200309 都市發展業務 | 168,155 | 153,171 | 78,249 | 14,984 | 本年度預算數之內容與上年度之比較如下： 1.住宅發展業務130,799千元，較上年度增列內政部國土管理署補助辦理「莫拉克颱風災後民間興建贈與住宅修繕補助」等經費20,313千元。 2.區域發展及審議業務2,578千元，較上年度增列內政部國土管理署補助「非都市土地開發許可審查作業評鑑結果及補助獎勵費用」等經費1,037千元。 3.都市開發業務11,134千元，較上年度增列促參案件獎勵金等經費59千元。 4.綜合企劃業務782千元，較上年度減列財政部頒發之促參案件獎勵金等經費6,135千元。 5.都市規劃業務1,994千元，較上年度減列國外旅費59千元及移列50千元至「行政管理」工作計畫，辦理府四會議室系統主機及麥克風設備汰換。 6.都市設計業務833千元，較上年度減列20千元，係移列至「行政管理」工作計畫，辦理府四會議室系統主機及麥克風設備汰換。 7.社區營造業務19,561千元，較上年度減列30千元，係移列至「行政管理」工作計畫，辦理府四會議室系統主機及麥克風設備汰換。 8.都市更新業務474千元，較上年度減列前鎮區獅甲段419-1地號土 |

高雄市政府都市發展局

歲出機關別預算表

經資門併計

中華民國114年度

單位：新臺幣千元

| 科 目 | | | | 本年度 預算數 | 上年度 預算數 | 前年度 決算數 | 本年度與 上年度比較 | 說 明 | |
|-----|---|----|----|--------------------------------|------------|------------|---------------|--------|--|
| 款 | 項 | 目 | 節 | | | | | | 名稱及編號 |
| | | 03 | | 72222200400 都市發展計畫業務 | 51,300 | 6,410 | 745,634 | 44,890 | 地地價稅等經費131千元。 |
| | | | 01 | 72222200401 都市規劃設計 及更新業務 | 51,300 | 6,410 | 745,634 | 44,890 | 本年度編列項目如下： 1.以前鎮區獅甲段419-1地號市有土地，作價投資「高雄市中心發展及都市更新基金」，與基金419-6、420-2及420-4地號等共4筆土地合併開發48,300千元。 2.高雄市前鎮小港部分地區都市計畫通盤檢討3,000千元。 |
| | | 04 | | 72222209800 第一預備金 | 409 | 409 | - | - | |
| | | | 01 | 72222209801 第一預備金 | 409 | 409 | - | - | 仍照上年度預算數編列。 |

高雄市政府都市發展局
歲入項目說明提要與預算明細表

經常門

中華民國114年度

單位：新臺幣元

統籌分配稅—特別統籌

統籌分配稅—特別統籌

| 來源別子目及細目與編號 | 01222201702 統籌分配稅-特別統籌 | 承辦單位 | 住宅發展處 | 預算金額 | 1,987千元 |
|---------------------|---|------|-----------|-----------|---|
| 歲入項目說明 | <p>一、項目內容： 內政部辦理原高雄縣「輔助勞工建購及修繕貸款補貼利息」經費。</p> <p>二、法令依據： 中央統籌分配稅款分配辦法第12條及財政收支劃分法第16-1條。</p> | | | | |
| 科目名稱及編號 | 單位 | 數量 | 單價 | 預算數 | 說明及收入依據 |
| 合計 | | | | 1,987,000 | |
| 01222201702 特別統籌 | 年 | 1 | 1,987,000 | 1,987,000 | 內政部國土署辦理114年度輔助勞工建購及修繕住宅貸款補貼(國土署113年3月6日國署住字第1131030094號函)。 |

高雄市政府都市發展局
歲入項目說明提要與預算明細表

經常門

中華民國114年度

單位：新臺幣元

罰金罰鍰及息金—罰金罰鍰

罰金罰鍰及息金—罰金罰鍰

| 來源別子目及細目與編號 | 04222200101 罰金罰鍰及息金-罰金罰鍰 | 承辦單位 | 都市開發處 | 預算金額 | 10,950千元 |
|---------------------|--|------|------------|------------|-------------------|
| 歲入項目說明 | <p>一、項目內容： 違反都市計畫法之相關法令規定，開立行政處分之罰款繳款收入。</p> <p>二、法令依據： 依都市計畫法第79條第1項規定辦理。</p> | | | | |
| 科目名稱及編號 | 單位 | 數量 | 單價 | 預算數 | 說明及收入依據 |
| 合計 | | | | 10,950,000 | |
| 04222200101 罰金罰鍰 | 年 | 1 | 10,950,000 | 10,950,000 | 違反都市計畫法相關法令規定之罰鍰。 |

高雄市政府都市發展局

歲入項目說明提要與預算明細表

經常門

中華民國114年度

單位：新臺幣元

| | | | | | | |
|--------------|---|------|------|--------|--------|------------|
| 賠償收入——一般賠償收入 | 來源別子目及細目與編號 04222200301 賠償收入-一般賠償收入 | 承辦單位 | 各科處室 | 預算金額 | 24千元 | |
| 歲入項目說明 | <p>一、項目內容： 依契約書規定，履約逾期等違約金收入。</p> <p>二、法令依據： 依採購法及契約規定。</p> | | | | | |
| | 科目名稱及編號 | 單位 | 數量 | 單價 | 預算數 | 說明及收入依據 |
| | 合計 | | | | 24,000 | |
| | 04222200301 一般賠償收入 | 年 | 1 | 24,000 | 24,000 | 廠商逾期等違約收入。 |

高雄市政府都市發展局
歲入項目說明提要與預算明細表

經常門

中華民國114年度

單位：新臺幣元

| | | | | | | | |
|--------------------|-------------|--|------|-----------|-----------|-----------------|------------|
| 行政規費收入—證照費 | 來源別子目及細目與編號 | 05222200102 行政規費收入-證照費 | 承辦單位 | 都市開發處 | 預算金額 | 3,000千元 | 行政規費收入—證照費 |
| | 歲入項目說明 | <p>一、項目內容： 土地使用分區證明等規費。</p> <p>二、法令依據： 高雄市都市計畫土地使用分區證明書核發辦法(99年12月30日高市府四維都開字第0990079075號令訂定)。</p> | | | | | |
| 科目名稱及編號 | | 單位 | 數量 | 單價 | 預算數 | 說明及收入依據 | |
| 合計 | | | | | 3,000,000 | | |
| 05222200102 證照費 | | 年 | 1 | 3,000,000 | 3,000,000 | 都市計畫土地使用分區證明規費。 | |

高雄市政府都市發展局

歲入項目說明提要與預算明細表

經常門

中華民國114年度

單位：新臺幣元

| | | | | | | |
|----------------------|--|------|-------|---------|---------|--------------------|
| 使用規費收入—資料使用費 | 來源別子目及細目與編號 05222200303 使用規費收入-資料使用費 | 承辦單位 | 都市開發處 | 預算金額 | 170千元 | 使用規費收入—資料使用費 |
| 歲入項目說明 | 一、項目內容： <ol style="list-style-type: none"> 1.辦理公開發售都市計畫圖幅資訊及書面資訊，按規定收取都市計畫資訊公開工本費。 2.辦理發售都市計畫圖及參考圖，按規定收取圖說工本費。 3.各項招標案圖說工本費。 二、法令依據： <ol style="list-style-type: none"> 1.高雄市都市計畫資訊流通供應辦法(於100年12月26日發布施行)。 2.依據各項工程招標辦法辦理。 | | | | | |
| 科目名稱及編號 | | 單位 | 數量 | 單價 | 預算數 | 說明及收入依據 |
| 合計 | | | | | 170,000 | |
| 05222200303 資料使用費 | | 年 | 1 | 170,000 | 170,000 | 都市計畫圖幅及都市計畫資訊等工本費。 |

高雄市政府都市發展局

歲入項目說明提要與預算明細表

經常門

中華民國114年度

單位：新臺幣元

財產孳息—權利金

財產孳息—權利金

| 來源別子目及細目與編號 | 07222200102 財產孳息-權利金 | 承辦單位 | 綜合企劃科 | 預算金額 | 73千元 |
|--------------------|---|------|--------|--------|---|
| 歲入項目說明 | <p>一、項目內容： 鼓山區鼓中段五小段336-5、336-6、337-6、337-7地號等4筆土地權利金。</p> <p>二、法令依據： 依據高雄市政府都市發展局與承租人簽訂之租賃契約書辦理。</p> | | | | |
| 科目名稱及編號 | 單位 | 數量 | 單價 | 預算數 | 說明及收入依據 |
| 合計 | | | | 73,000 | |
| 07222200102 權利金 | 年 | 1 | 73,000 | 73,000 | 鼓山區鼓中段五小段336-5、336-6、337-6、337-7地號等4筆土地權利金。 |

高雄市政府都市發展局

歲入項目說明提要與預算明細表

經常門

中華民國114年度

單位：新臺幣元

財產孳息—租金收入

財產孳息—租金收入

| | | | | | |
|---------------------|--|------|-------------------|---------|---|
| 來源別子目及細目與編號 | 07222200103 財產孳息-租金收入 | 承辦單位 | 住宅發展處、綜合企劃科、都市更新科 | 預算金額 | 528千元 |
| 歲入項目說明 | <p>一、項目內容： 1.鼓山區鼓中段五小段336-5、336-6、337-6、337-7地號等4筆土地租金。 2.杉林大愛園區及五里埔永久屋房屋租金。 3.三民區永年街1巷39號房屋及其持分土地租金。</p> <p>二、法令依據： 1.依據高雄市政府都市發展局與承租人簽訂之租賃契約書辦理。 2.依據高雄市市有財產管理自治條例第42條第1項規定。</p> | | | | |
| 科目名稱及編號 | 單位 | 數量 | 單價 | 預算數 | 說明及收入依據 |
| 合計 | | | | 528,000 | |
| 07222200103 租金收入 | 年 | 1 | 151,000 | 151,000 | 鼓山區鼓中段五小段336-5、336-6、337-6、337-7地號等4筆土地租金。 |
| | 年 | 1 | 346,000 | 346,000 | 杉林區大愛里永久屋等22戶及五里埔1戶永久屋房屋租金。 |
| | 年 | 1 | 31,000 | 31,000 | 民族國宅社區管理委員會承租管理站房屋及其持分土地租金(高雄市三民區永年街1巷39號)。 |

高雄市政府都市發展局

歲入項目說明提要與預算明細表

資本門

中華民國114年度

單位：新臺幣元

財產作價—土地作價

財產作價—土地作價

| 來源別子目及細目與編號 | 07222200301 財產作價-土地作價 | 承辦單位 | 都市更新科 | 預算金額 | 48,300千元 |
|---------------------|--|------|------------|------------|---|
| 歲入項目說明 | <p>一、項目內容：以前鎮區獅甲段419-1地號市有土地，作價投資「高雄市城鄉發展及都市更新基金」，與基金419-6、420-2及420-4地號等共4筆土地合併開發。</p> <p>二、法令依據：依據預算法第25條規定辦理。</p> | | | | |
| 科目名稱及編號 | 單位 | 數量 | 單價 | 預算數 | 說明及收入依據 |
| 合計 | | | | 48,300,000 | |
| 07222200301 土地作價 | 年 | 1 | 48,300,000 | 48,300,000 | 以前鎮區獅甲段419-1地號市有土地，作價投資「高雄市城鄉發展及都市更新基金」，與基金419-6、420-2及420-4地號等共4筆土地合併開發。 |

高雄市政府都市發展局

歲入項目說明提要與預算明細表

經常門

中華民國114年度

單位：新臺幣元

廢舊物資售價－廢舊物資售價

廢舊物資售價－廢舊物資售價

| 來源別子目及細目與編號 | 07222200501 廢舊物資售價-廢舊物資售價 | 承辦單位 | 秘書室 | 預算金額 | 18千元 |
|-----------------------|---|------|--------|--------|------------------|
| 歲入項目說明 | <p>一、項目內容：報廢減損之財產或物品，若有殘餘價值者，依規定辦理變賣等收入。</p> <p>二、法令依據：依據高雄市市有財產管理自治條例第53條規定辦理。</p> | | | | |
| 科目名稱及編號 | 單位 | 數量 | 單價 | 預算數 | 說明及收入依據 |
| 合計 | | | | 18,000 | |
| 07222200501 廢舊物資售價 | 年 | 1 | 18,000 | 18,000 | 報廢減損之財產或物品之變賣收入。 |

高雄市政府都市發展局
歲入項目說明提要與預算明細表

經常門

中華民國114年度

單位：新臺幣元

非營業特種基金賸餘繳庫—賸餘繳庫

非營業特種基金賸餘繳庫—賸餘繳庫

| | | | | | |
|---------------------|----------------------------------|------|-------------|-------------|---------------------|
| 來源別子目及細目與編號 | 08222200201 非營業特種基金賸餘繳庫-賸餘繳庫 | 承辦單位 | 都市更新科 | 預算金額 | 394,663千元 |
| 歲入項目說明 | 一、項目內容： 高雄市城鄉發展及都市更新基金依規定辦理盈餘繳庫。 | | | | |
| | 二、法令依據： 依據預算法第85、86條辦理。 | | | | |
| 科目名稱及編號 | 單位 | 數量 | 單價 | 預算數 | 說明及收入依據 |
| 合計 | | | | 394,663,000 | |
| 08222200201 賸餘繳庫 | 年 | 1 | 394,663,000 | 394,663,000 | 高雄市城鄉發展及都市更新基金盈餘繳庫。 |

高雄市政府都市發展局

歲入項目說明提要與預算明細表

經常門

中華民國114年度

單位：新臺幣元

上級政府補助收入—計畫型補助收入

上級政府補助收入—計畫型補助收入

| | | | | | |
|------------------------|--|-------------|-------------------|-------------|--|
| 來源別子目及細目與編號 | 09222200102 上級政府補助收入-計畫型補助收入 | 承辦單位 | 社區營造科、住宅發展處、都市開發處 | 預算金額 | 40,085千元 |
| 歲入項目說明 | <p>一、項目內容： 1.內政部補助辦理「城鎮風貌及創生環境營造計畫」政策引導型第5階段「113年度高雄市社區規劃師駐地輔導計畫」。</p> <p>2.內政部補助辦理「城鎮風貌及創生環境營造計畫」政策引導型第5階段「113年度高雄市環境景觀總顧問計畫」。</p> <p>3.內政部國土管理署補助辦理「113年度莫拉克颱風災後民間興建贈與住宅修繕補助」。</p> <p>4.內政部國土管理署補助辦理「112年度莫拉克颱風災後民間興建贈與住宅修繕補助」。</p> <p>5.內政部國土管理署補助辦理「非都市土地開發許可審查作業評鑑結果及補助獎勵費用」。</p> <p>二、法令依據： 依據中央對直轄市及縣(市)政府補助辦法第18條辦理。</p> | | | | |
| 科目名稱及編號 | 單位 | 數量 | 單價 | 預算數 | 說明及收入依據 |
| 合計 | | | | 40,085,000 | |
| 09222200102 計畫型補助收入 | 年 | 1 | 5,775,000 | 5,775,000 | 內政部補助辦理「城鎮風貌及創生環境營造計畫」政策引導型第5階段「113年度高雄市社區規劃師駐地輔導計畫」5,775千元(內政部113年4月2日台內國字第1130803102號函)(補辦預算)。 |
| | 年 | 1 | 2,310,000 | 2,310,000 | 內政部補助辦理「城鎮風貌及創生環境營造計畫」政策引導型第5階段「113年度高雄市環境景觀總顧問計畫」2,310千元(內政部113年4月2日台內國字第1130803102號函)(補辦預算)。 |
| | 年 | 1 | 27,600,000 | 27,600,000 | 內政部國土管理署補助辦理「113年度莫拉克颱風災後民間興建贈與住宅修繕補助」27,600千元(內政部國土管理署112年11月22日國署住字第1120537521號函)(補辦預算)。 |
| | 年 | 1 | 3,200,000 | 3,200,000 | 內政部國土管理署補助辦理「112年度莫拉克颱風災後民間興建贈與住宅修繕補助」3,200千元(內政部國土管理署112年10月5日國署住字第1120102585號函)(補辦預算)。 |
| | 年 | 1 | 1,200,000 | 1,200,000 | 內政部國土管理署補助辦理「非都市土地開發許可審查作業評鑑結果及補助獎勵費用」1,200千元(內政部國土管理署113年5月1日國署計字第 |

高雄市政府都市發展局

歲入項目說明提要與預算明細表

經常門

中華民國114年度

單位：新臺幣元

| 科目名稱及編號 | 單位 | 數量 | 單價 | 預算數 | 說明及收入依據 |
|---------|----|----|----|-----|----------------------|
| | | | | | 1131061460號函)(補辦預算)。 |

上級政府補助收入—計畫型補助收入

上級政府補助收入—計畫型補助收入

高雄市政府都市發展局

歲入項目說明提要與預算明細表

經常門

中華民國114年度

單位：新臺幣元

雜項收入—收回以前年度歲出

雜項收入—收回以前年度歲出

| | | | | | |
|-------------------------|--|-------------|-----------|-------------|------------------------|
| 來源別子目及細目與編號 | 12222200201 雜項收入-收回以前年度歲出 | 承辦單位 | 住宅發展處 | 預算金額 | 130千元 |
| 歲入項目說明 | <p>一、項目內容：收回以前年度「住宅租金補貼」及「輔助勞工建購及修繕貸款補貼利息」溢領補助款。</p> <p>二、法令依據：依據自建自購住宅貸款利息及租金補貼辦法及輔助勞工建購住宅貸款處理要點。</p> | | | | |
| 科目名稱及編號 | 單位 | 數量 | 單價 | 預算數 | 說明及收入依據 |
| 合計 | | | | 130,000 | |
| 12222200201 收回以前年度歲出 | 年 | 1 | 100,000 | 100,000 | 以前年度租金補貼溢領收回。 |
| | 年 | 1 | 30,000 | 30,000 | 以前年度勞工建購及修繕貸款利息補貼溢領收回。 |

高雄市政府都市發展局

歲入項目說明提要與預算明細表

經常門

中華民國114年度

單位：新臺幣元

雜項收入—其他雜項收入

雜項收入—其他雜項收入

| | | | | | |
|-----------------------|---|-------------|-------------|-------------|---------------------------------|
| 來源別子目及細目與編號 | 12222200210 雜項收入-其他雜項收入 | 承辦單位 | 都市開發處 | 預算金額 | 550,040千元 |
| 歲入項目說明 | <p>一、項目內容： 1.高雄市土地使用分區電傳資訊系統網際網路資訊檢索費收入。 2.高雄市都市計畫容積移轉折繳代金收入。</p> <p>二、法令依據： 1.依據市府與中華電信簽訂合約辦理。 2.依據都市計畫容積移轉實施辦法暨高雄市政府審查容積移轉申請案件許可要點辦理。</p> | | | | |
| 科目名稱及編號 | 單位 | 數量 | 單價 | 預算數 | 說明及收入依據 |
| 合計 | | | | 550,040,000 | |
| 12222200210 其他雜項收入 | 年 | 1 | 40,000 | 40,000 | 「高雄市土地使用分區電傳資訊系統」網路資訊檢索費。 |
| | 年 | 1 | 550,000,000 | 550,000,000 | 容積移轉接受基地移入容積之百分之五十，以折繳代金方式移入容積。 |

高雄市政府都市發展局

歲出計畫說明提要與各項費用明細表

中華民國114年度

單位：新臺幣元

| | | | | | | |
|-----------|---|--------------------------|------|---------------------|-------------|------------------|
| 一般行政—行政管理 | 業務計畫及工作計畫名稱與編號 | 72222200101 一般行政-行政管理 | 承辦單位 | 秘書室、資訊室、人事室、政風室、會計室 | 預算金額 | 194,051千元 |
| 歲出計畫說明 | <p>一、計畫內容：</p> <p>1.一般業務：辦理人員之待遇、保險與獎金等給付作業、處理庶務及文書管理等行政工作。</p> <p>2.資訊業務：辦理資訊系統、軟硬體設備之管理、維護及都市發展資訊業務之推動。</p> <p>3.人事業務：健全組織功能、合理運用員額、活化人力、推動員工終身學習、培育人才、加強人事服務、落實差勤管理、維護辦公紀律、激勵工作士氣。</p> <p>4.政風業務：辦理端正政風、公務機密維護及機關設施維護、公職人員財產申報等工作。</p> <p>5.會計業務：依據有關法令辦理歲計、會計、統計業務，包括概算、預算之編製與會計報告及決算之編報工作，並依分配數執行預算，加強內部審核。</p> <p>二、預期成果：</p> <p>1.充分發揮行政支援功能，增進工作效能。</p> <p>2.配合各項業務之推動，完成工作目標。</p> <p>3.使各項資料資訊化提供多目標使用，以加速都市現代建設之完成。</p> | | | | | |
| | 分支計畫及用途別科目 | 單位 | 數量 | 單價 | 預算數 | 說 明 |
| | 合計 | | | | 194,051,000 | 市款194,051,000元 |
| | 01一般業務 | | | | 193,006,000 | 市款193,006,000元 |
| | 1000 人事費 | | | | 185,026,000 | 市款185,026,000元 |
| | 1010 政務人員待遇 | 年 | 1 | 1,759,440 | 1,759,440 | 職員人事費(詳人事費彙計表)。 |
| | 1015 法定編制人員待遇 | 年 | 1 | 117,474,121 | 117,474,121 | 職員人事費(詳人事費彙計表)。 |
| | 1020 約聘僱人員待遇 | 年 | 1 | 1,976,400 | 1,976,400 | 約僱人員待遇。 |
| | 1025 技工及工友待遇 | 年 | 1 | 12,347,640 | 12,347,640 | 職工人事費(詳人事費彙計表)。 |
| | 1030 獎金 | 年 | 1 | 13,847,395 | 13,847,395 | 考績獎金(詳人事費彙計表)。 |
| | | 年 | 1 | 15,977,135 | 15,977,135 | 年終工作獎金(詳人事費彙計表)。 |

高雄市政府都市發展局

歲出計畫說明提要與各項費用明細表

中華民國114年度

單位：新臺幣元

| 分支計畫及用途別科目 | 單位 | 數量 | 單價 | 預算數 | 說 明 |
|-------------|----|----|-----------|------------|---------------------|
| 1035 其他給與 | 年 | 1 | 247,050 | 247,050 | 約僱人員年終工作獎金。 |
| | | | | 3,144,400 | |
| 1040 加班費 | 年 | 1 | 3,008,000 | 3,008,000 | 休假補助(詳人事費彙計表)。 |
| | 年 | 1 | 80,000 | 80,000 | 約僱人員休假補助。 |
| | 年 | 1 | 56,400 | 56,400 | 約僱人員慰勞假補助費。 |
| | | | | 5,302,045 | |
| | 年 | 1 | 98,000 | 98,000 | 辦理業務加班費。 |
| | 年 | 1 | 250,000 | 250,000 | 府會聯絡人職務加班。 |
| | 年 | 1 | 4,954,045 | 4,954,045 | 不休假加班費(詳人事費彙計表)。 |
| 1050 退休離職儲金 | | | | 120,960 | |
| | 年 | 1 | 120,960 | 120,960 | 約僱人員離職儲金。 |
| 1055 保險 | | | | 12,829,414 | |
| | 年 | 1 | 7,803,708 | 7,803,708 | 健保費(詳人事費彙計表)。 |
| | 年 | 1 | 103,426 | 103,426 | 約僱人員健保費。 |
| | 年 | 1 | 3,667,356 | 3,667,356 | 公保費(詳人事費彙計表)。 |
| | 年 | 1 | 1,082,160 | 1,082,160 | 勞保費(詳人事費彙計表)。 |
| | 年 | 1 | 172,764 | 172,764 | 約僱人員勞保費。 |
| 2000 業務費 | | | | 5,452,000 | 市款5,452,000元 |
| 2003 教育訓練費 | | | | 52,000 | |
| | 年 | 1 | 52,000 | 52,000 | 職員進修補助費。 |
| 2009 通訊費 | | | | 73,180 | |
| | 年 | 1 | 73,180 | 73,180 | 電話費、郵資、數據通訊及網路通訊費等。 |
| 2021 其他業務租金 | | | | 360,000 | |
| | 年 | 1 | 360,000 | 360,000 | 租賃小客車2台及副局長座車。 |
| 2024 稅捐及規費 | | | | 49,646 | |

一般行政—行政管理

一般行政—行政管理

高雄市政府都市發展局

歲出計畫說明提要與各項費用明細表

中華民國114年度

單位：新臺幣元

| 分支計畫及用途別科目 | 單位 | 數量 | 單價 | 預算數 | 說 明 |
|---------------|-----|-------|---------|-----------|--|
| 2027 保險費 | 年 | 1 | 30,216 | 30,216 | 車輛牌照稅(詳公務車輛明細表)。 |
| | 年 | 1 | 19,430 | 19,430 | 燃料使用費、車輛檢驗費(詳公務車輛明細表)。 |
| | 年 | 1 | 9,536 | 9,536 | 車輛保險費(詳公務車輛明細表)。 |
| 2033 約用人員酬金 | | | | 1,016,699 | |
| | 年 | 1 | 435,699 | 435,699 | 業務助理1人薪資、年終獎金、勞健保及勞退金等。 |
| | 年 | 1 | 581,000 | 581,000 | 約用人員1人薪資、年終獎金、勞健保及勞退金等。 |
| 2036 按日按件計資酬金 | | | | 38,000 | |
| | 人x次 | 4 x 3 | 2,500 | 30,000 | 推動性別平等聘請本市婦女權益促進委員會環境空間組委員出席費。 |
| | 節 | 4 | 2,000 | 8,000 | 聘請專家學者之講座鐘點費。 |
| 2051 物品 | | | | 309,889 | |
| | 年 | 1 | 161,587 | 161,587 | 購買庶務文書用文具、紙張、衛生水電用品及辦公室用具所需耗材等。 |
| | 年 | 1 | 148,302 | 148,302 | 車輛油脂(詳公務車輛明細表)。 |
| 2054 一般事務費 | | | | 2,174,581 | |
| | 年 | 1 | 711,538 | 711,538 | 處理經常一般公務所需文宣、環境佈置、清潔維護、保全服務、接待外賓、辦理性別平等、職業安全衛生、全民國防、環境教育及購置退休人員紀念品等所需經費。 |
| | 年 | 1 | 3,643 | 3,643 | 辦理檔案目錄建置、清查及銷毀等業務，印製檔案卷夾、業務用表冊、簡報、研究報告及辦理各項考評等所需經費。 |
| | 年 | 1 | 71,000 | 71,000 | 會議誤餐費、資料袋、業務宣導及雜支等。 |
| | 年 | 1 | 426,400 | 426,400 | 辦理公務人員及職工健康檢查。 |

一般行政—行政管理

一般行政—行政管理

高雄市政府都市發展局

歲出計畫說明提要與各項費用明細表

中華民國114年度

單位：新臺幣元

| 分支計畫及用途別科目 | 單位 | 數量 | 單價 | 預算數 | 說 明 |
|------------|-----------------|---------|-----------|----------------------------------|-----------------------|
| 一般行政—行政管理 | 年 | 1 | 962,000 | 962,000 | 2名職工勞務委外等費用。 |
| | 2063 房屋建築養護費 | | | 172,335 | |
| | 年 | 1 | 172,335 | 172,335 | 辦公廳舍修繕等。 |
| | 2066 車輛及辦公器具養護費 | | | 79,134 | |
| | 年 | 1 | 71,134 | 71,134 | 車輛養護費(詳公務車輛明細表)。 |
| | 年 | 1 | 8,000 | 8,000 | 雜項設備及事務用具等維修。 |
| | 2072 國內旅費 | | | 37,000 | |
| | 年 | 1 | 37,000 | 37,000 | 開會、因公出差等旅費。 |
| | 2084 短程車資 | | | 198,000 | |
| | 年 | 1 | 198,000 | 198,000 | 處理經常一般公務或特定工作計畫所需之車資。 |
| | 2093 特別費 | | | 882,000 | |
| | 人x月 | 1 × 12 | 37,100 | 445,200 | 首長特別費。 |
| | 人x月 | 2 × 12 | 18,200 | 436,800 | 副首長特別費。 |
| | 3000 設備及投資 | | | 2,318,000 | 市款2,318,000元 |
| | 3020 機械設備費 | | | 350,000 | |
| 年 | 1 | 350,000 | 350,000 | 定期充實府四會議室相關設備，汰換數位會議系統主機及桌上型麥克風。 | |
| 3025 運輸設備費 | | | 1,820,000 | | |
| 輛 | 2 | 910,000 | 1,820,000 | 購置小客車及客貨兩用車(汰換) | |
| 3035 雜項設備費 | | | 148,000 | | |
| 組 | 10 | 14,800 | 148,000 | 建置安全維護門禁系統。 | |
| 4000 獎補助費 | | | 210,000 | 市款210,000元 | |
| 4085 獎勵及慰問 | | | 210,000 | | |
| 人x年 | 35 × 1 | 6,000 | 210,000 | 退休人員三節慰問金。 | |
| 02資訊業務 | | | 830,000 | 市款830,000元 | |

高雄市政府都市發展局

歲出計畫說明提要與各項費用明細表

中華民國114年度

單位：新臺幣元

| 分支計畫及用途別科目 | 單位 | 數量 | 單價 | 預算數 | 說 明 |
|---------------|-----|-----|---------|---------|--|
| 1000 人事費 | | | | 21,000 | 市款21,000元 |
| 1040 加班費 | 年 | 1 | 21,000 | 21,000 | 辦理業務加班費。 |
| 2000 業務費 | | | | 499,000 | 市款499,000元 |
| 2009 通訊費 | 年 | 1 | 20,000 | 20,000 | 郵電費。 |
| 2018 資訊服務費 | 年 | 1 | 150,000 | 150,000 | 資訊防毒軟體。 |
| | 年 | 1 | 134,000 | 134,000 | 伺服器主機、個人電腦及筆記型電腦作業系統更新。 |
| 2036 按日按件計資酬金 | 人x次 | 3×2 | 2,500 | 15,000 | 聘請專家學者出席費。 |
| | 節 | 8 | 2,000 | 16,000 | 辦理都市規劃、測量等資訊教育訓練講座鐘點費。 |
| 2051 物品 | 年 | 1 | 65,000 | 65,000 | 購置鍵盤、滑鼠、滑鼠墊、繪圖機墨水匣、印表機碳粉、光碟片、文具紙張等耗材。 |
| | 年 | 1 | 52,000 | 52,000 | 購置硬碟、記憶體、交換器等辦公用品及資訊專業書籍等。 |
| 2054 一般事務費 | 年 | 1 | 30,000 | 30,000 | 業務用表冊印刷、都市計畫大圖輸出、獎狀製作、環境佈置及清潔、圖形掃描作業相關費用等。 |
| 2072 國內旅費 | 年 | 1 | 17,000 | 17,000 | 參加各項會議及洽辦公務差旅費。 |
| 3000 設備及投資 | | | | 310,000 | 市款310,000元 |
| 3030 資訊軟硬體設備費 | 部 | 10 | 28,000 | 280,000 | 個人電腦。 |
| | 部 | 1 | 30,000 | 30,000 | 筆記型電腦 |

一般行政—行政管理

一般行政—行政管理

高雄市政府都市發展局

歲出計畫說明提要與各項費用明細表

中華民國114年度

單位：新臺幣元

| 分支計畫及用途別科目 | 單位 | 數量 | 單價 | 預算數 | 說 明 |
|---------------|----|----|--------|--------|----------------------------|
| 03人事業務 | | | | 69,000 | 市款69,000元 |
| 1000 人事費 | | | | 15,000 | 市款15,000元 |
| 1040 加班費 | | | | 15,000 | |
| | 年 | 1 | 15,000 | 15,000 | 辦理人事業務加班費。 |
| 2000 業務費 | | | | 54,000 | 市款54,000元 |
| 2036 按日按件計資酬金 | | | | 8,000 | |
| | 節 | 4 | 2,000 | 8,000 | 聘請專家學者講座鐘點費等。 |
| 2051 物品 | | | | 30,000 | |
| | 年 | 1 | 28,000 | 28,000 | 職名章及識別證等耗材。 |
| | 年 | 1 | 2,000 | 2,000 | 人事業務相關法規彙編、圖書等。 |
| 2054 一般事務費 | | | | 11,000 | |
| | 年 | 1 | 11,000 | 11,000 | 印刷人事業務相關書表及各項雜支等。 |
| 2072 國內旅費 | | | | 5,000 | |
| | 年 | 1 | 5,000 | 5,000 | 因公出差旅費及外聘專家學者交通費。 |
| 04政風業務 | | | | 69,000 | 市款69,000元 |
| 1000 人事費 | | | | 4,000 | 市款4,000元 |
| 1040 加班費 | | | | 4,000 | |
| | 年 | 1 | 4,000 | 4,000 | 辦理政風業務等工作。 |
| 2000 業務費 | | | | 65,000 | 市款65,000元 |
| 2009 通訊費 | | | | 4,000 | |
| | 年 | 1 | 4,000 | 4,000 | 郵資及電話費等。 |
| 2036 按日按件計資酬金 | | | | 6,000 | |
| | 節 | 3 | 2,000 | 6,000 | 聘請專家學者講座鐘點費等。 |
| 2051 物品 | | | | 10,800 | |
| | 年 | 1 | 10,800 | 10,800 | 購置碳粉匣、墨水匣、文具用品及紙張等辦公事務用品等。 |
| 2054 一般事務費 | | | | 38,200 | |

一般行政—行政管理

一般行政—行政管理

高雄市政府都市發展局

歲出計畫說明提要與各項費用明細表

中華民國114年度

單位：新臺幣元

| 分支計畫及用途別科目 | 單位 | 數量 | 單價 | 預算數 | 說 明 |
|---|----|----|--------|--------|----------------------------|
| 一般行政—行政管理 05會計業務 1000 人事費 1040 加班費 2000 業務費 2036 按日按件計資酬金 2051 物品 2054 一般事務費 | 年 | 1 | 38,200 | 38,200 | 辦理資料印刷、政風宣導及其他相關業務之獎品及雜支等。 |
| | 年 | 1 | 6,000 | 6,000 | 因公出差旅費及外聘專家學者交通費。 |
| | 年 | 1 | 20,000 | 20,000 | 辦理會計業務加班費。 |
| | 節 | 2 | 2,000 | 4,000 | 聘請專家學者專題演講鐘點費等。 |
| | 年 | 1 | 9,000 | 9,000 | 購置電腦用耗材、事務用品及紙張等耗材。 |
| | 年 | 1 | 44,000 | 44,000 | 印製預算書及統計書表等。 |
| | | | | | 77,000 市款77,000元 |
| | | | | | 20,000 市款20,000元 |
| | | | | | 20,000 |
| | | | | | 57,000 市款57,000元 |

高雄市政府都市發展局

歲出計畫說明提要與各項費用明細表

中華民國114年度

單位：新臺幣元

| | | | | | | | |
|-----------------------|---|------------------------------|----------|---|-------------|--------------------------------|-----------------------|
| 都市發展業務 — 都市發展業務 | 業務計畫及工作計畫 名稱與編號 | 72222200309 都市發展業務-都市發展業務 | 承辦 單位 | 綜企科、區審科、都規 科、都設科、社造科、都 更科、都開處、住發處 | 預算 金額 | 168,155千元 | 都市發展業務 — 都市發展業務 |
| 歲出計畫 說明 | <p>一、計畫內容： 1.研擬都市發展及開發等推動策略或教育訓練。2.辦理多功能經貿園區都市計畫檢討執行。3.審議國土及都市計畫相關擬定變更案件。4.國土現行法令之研究建議。5.依都市計畫法辦理都市計畫規劃及檢討變更案相關作業與辦理法令規劃業務。6.辦理都市設計規劃及相關法令。7.辦理都市設計審議案件。8.社區環境改善規劃、設計。9.辦理都市公共空間環境景觀營造計畫。10.補助社區發展協會、社團等共同營造社區生活空間。11.辦理住宅政策規劃、工程設計施工、經管房地維護等業務。12.辦理輔助自購住宅及勞工建購、修繕等住宅貸款補貼、租金補貼等業務。13.都市與城鄉工程規劃、執行及維護。都市計畫樁位勘測、分區證明服務、土地使用管制、容積移轉等。14.公辦都更開發案推動及追蹤列管、輔導民間自主都更重建、整建及維護。15.法令檢討及研訂、更新地區劃定及更新計畫訂定；事業概要、事業計畫及權利變換計畫之受理報核、審議及核定。</p> <p>二、預期成果： 1.檢討多功能經貿園區都市計畫，促進土地有效利用。2.發揮國土及都委會功能，使計畫之擬定與變更更周延。3.提供民眾參與國土及都市計畫平台，使計畫審議更公平公正公開。4.法令呼應發展需求，帶動都市良性發展。5.落實都市計畫，增進環境品質及美化市容。6.協調開發建設都市，增進土地利用，繁榮都市經濟。7.改善社區環境與提升整體市容及都市生活品質。8.強化市民參與機制，營造社區特色生活空間。9.興辦社宅並維護管理，協助市民租賃、購置及修繕住宅以解決市民居住需求，確保居住安全及品質。10.都市與城鄉場域管理維護，維持優質環境。都市計畫樁位測設、提供分區證明，確保都市土地合法使用。11.健全都更法令及執行機制。12.促進公有土地再開發利用。</p> | | | | | | |
| 分支計畫及用途別科目 | | 單位 | 數量 | 單價 | 預算數 | 說 明 | |
| 合計 | | | | | 168,155,000 | 市款124,614,000元，收支併列43,541,000元 | |
| 01綜合企劃業務 | | | | | 782,000 | 市款782,000元 | |
| 1000 人事費 | | | | | 56,000 | 市款56,000元 | |
| 1040 加班費 | | 年 | 1 | 56,000 | 56,000 | 處理綜合規劃業務、舉辦會議及臨時交辦事項等加班費。 | |
| 2000 業務費 | | | | | 726,000 | 市款726,000元 | |
| 2009 通訊費 | | 年 | 1 | 63,000 | 63,000 | 電話費、數據通訊費、郵資等。 | |
| 2021 其他業務租金 | | 年 | 1 | 25,000 | 25,000 | 配合業務宣導及會議租用場地、辦公設備等租金。 | |
| 2036 按日按件計資酬金 | | 人x次 | 4 x 4 | 2,500 | 40,000 | 聘請相關學者專家出席費。 | |
| | | 節 | 3 | 2,000 | 6,000 | 聘請相關學者專家講座鐘點費。 | |

高雄市政府都市發展局

歲出計畫說明提要與各項費用明細表

中華民國114年度

單位：新臺幣元

| 分支計畫及用途別科目 | 單位 | 數量 | 單價 | 預算數 | 說 明 | |
|---------------|-----------------|----|---------|-----------|-----------------------------|--|
| 都市發展業務—都市發展業務 | 2051 物品 | | | 115,000 | | |
| | | 年 | 1 | 35,000 | 35,000 | 購置碳粉匣、文具用品及紙張等耗材。 |
| | | 年 | 1 | 80,000 | 80,000 | 購置辦公事務用品等。 |
| | 2054 一般事務費 | | | 392,000 | | |
| | | 年 | 1 | 31,000 | 31,000 | 1.印製或錄製業務相關報告或研究統計資料及各種對外說明文件宣導製作等費用。 2.書報雜誌、研究、統計、調查等相關數值或圖形資料及辦理說明會、公聽會、座談會或研討會雜支等。 |
| | | 年 | 1 | 140,000 | 140,000 | 曬圖、參考圖、說明書、簡報資料、宣導資料製作、相關法令印製及都市計畫書、圖修正費用、都市計畫公告登報等。 |
| | | 年 | 1 | 221,000 | 221,000 | 辦理都市發展相關議題之企劃、研究及其他相關行政雜支等。 |
| | 2069 設施及機械設備養護費 | | | | 5,000 | |
| | | 年 | 1 | 5,000 | 5,000 | 儀器設備等保養維護。 |
| | 2072 國內旅費 | | | | 80,000 | |
| | 年 | 1 | 80,000 | 80,000 | 因公出差旅費、外聘學者專家交通費。 | |
| 02區域發展及審議業務 | | | | 2,578,000 | 市款1,378,000元，收支併列1,200,000元 | |
| 1000 人事費 | | | | 12,000 | 市款12,000元 | |
| 1040 加班費 | | | | 12,000 | | |
| | 年 | 1 | 12,000 | 12,000 | 辦理業務加班費。 | |
| 2000 業務費 | | | | 1,677,000 | 市款1,366,000元，收支併列311,000元 | |
| 2009 通訊費 | | | | 120,000 | | |
| | 年 | 1 | 120,000 | 120,000 | 電話費、郵資等費用。 | |
| 2018 資訊服務費 | | | | 12,000 | | |

高雄市政府都市發展局

歲出計畫說明提要與各項費用明細表

中華民國114年度

單位：新臺幣元

| 分支計畫及用途別科目 | 單位 | 數量 | 單價 | 預算數 | 說明 |
|---------------|-----|---------|---------|---------|---|
| 2030 兼職費 | 年 | 1 | 12,000 | 12,000 | 電腦維護等費用。 |
| | | | | 740,000 | |
| 2036 按日按件計資酬金 | 人x次 | 13 x 12 | 2,500 | 390,000 | 高雄市國土計畫委員會及都市計畫委員會大會外聘委員兼職費。 |
| | 人x次 | 7 x 20 | 2,500 | 350,000 | 高雄市國土計畫委員會及都市計畫委員會專案小組外聘委員兼職費。 |
| 2051 物品 | | | | 100,000 | |
| | 人x次 | 8 x 4 | 2,500 | 80,000 | 1.內政部國土管理署補助辦理112年度非都市土地開發許可審查作業評鑑結果及補助獎勵費用(中央補助、補辦預算)。2.辦理非都市土地開發許可及國土計畫相關諮詢會議、座談會等出席費。 |
| 2054 一般事務費 | 人x節 | 2 x 5 | 2,000 | 20,000 | 1.內政部國土管理署補助辦理112年度非都市土地開發許可審查作業評鑑結果及補助獎勵費用(中央補助、補辦預算)。2.辦理非都市土地開發許可及國土計畫相關講習聘請講座鐘點費。 |
| | 年 | 1 | 74,100 | 74,100 | 購置碳粉匣、感光滾筒、文具紙張及電池等耗材。 |
| | 年 | 1 | 10,000 | 10,000 | 購置簡報用雷射光筆、錄音筆、行動硬碟等。 |
| | 年 | 1 | 127,000 | 127,000 | 1.內政部國土管理署補助辦理112年度非都市土地開發許可審查作業評鑑結果及補助獎勵費用(中央補助、補辦預算)。2.辦理非都市土地開發許可及國土計畫審議相關業務之文書事務機、資料儲存用品、辦公桌椅等事務用品及提供審查委員使用之法規彙編、參考書籍與刊物、專業雜誌等。 |
| | 年 | 1 | 74,000 | 74,000 | 印製工作報告暨開會資料等。 |
| | 年 | 1 | 27,000 | 27,000 | 裝訂、裱褙等費用。 |

都市發展業務—都市發展業務

都市發展業務—都市發展業務

高雄市政府都市發展局

歲出計畫說明提要與各項費用明細表

中華民國114年度

單位：新臺幣元

| 分支計畫及用途別科目 | 單位 | 數量 | 單價 | 預算數 | 說明 | |
|---------------|-----------------|----|--------|---------|---|--|
| 都市發展業務—都市發展業務 | 年 | 1 | 77,900 | 77,900 | 國土計畫及都市計畫委員會會議雜支及屆期委員紀念品等。 | |
| | 年 | 1 | 84,000 | 84,000 | 1.內政部國土管理署補助辦理112年度非都市土地開發許可審查作業評鑑結果及補助獎勵費用(中央補助、補辦預算)。2.辦理非都市土地開發許可及國土計畫審議會會議，開發計畫書圖文件、說明資料與簡報印製、屆期審查委員紀念品等相關雜支。 | |
| | | | | 4,000 | | |
| | 2066 車輛及辦公器具養護費 | 年 | 1 | 4,000 | 4,000 | 辦公機具維護等費用。 |
| | 2072 國內旅費 | | | | 227,000 | |
| | | 年 | 1 | 227,000 | 227,000 | 外聘委員交通費及開會、洽公差旅費。 |
| | 3000 設備及投資 | | | | 889,000 | 收支併列889,000元 |
| | 3025 運輸設備費 | | | | 270,000 | |
| | | 部 | 1 | 270,000 | 270,000 | 1.內政部國土管理署補助辦理112年度非都市土地開發許可審查作業評鑑結果及補助獎勵費用(中央補助、補辦預算)。2.辦理非都市土地開發許可及國土計畫審議之基地範圍空拍作業購置無人空拍機1部。 |
| | 3030 資訊軟硬體設備費 | | | | 619,000 | |
| | 部 | 8 | 28,000 | 224,000 | 1.內政部國土管理署補助辦理112年度非都市土地開發許可審查作業評鑑結果及補助獎勵費用(中央補助、補辦預算)。2.辦理非都市土地開發許可及國土計畫審議相關業務購置個人電腦8部。 | |
| | 部 | 1 | 30,000 | 30,000 | 1.內政部國土管理署補助辦理112年度非都市土地開發許可審查作業評鑑結果及補助獎勵費用(中央補助、補辦預算)。2.辦理非都市土地開發許可及國土計畫審議會會議購置筆記型電腦1部。 | |
| | 張 | 8 | 12,625 | 101,000 | 1.內政部國土管理署補助辦理112年度非都市土地開發許可審查作業評鑑結果及補助獎勵 | |

高雄市政府都市發展局

歲出計畫說明提要與各項費用明細表

中華民國114年度

單位：新臺幣元

| 分支計畫及用途別科目 | 單位 | 數量 | 單價 | 預算數 | 說明 |
|---------------|-----|-------|---------|-----------|---|
| 都市發展業務—都市發展業務 | 個 | 8 | 18,500 | 148,000 | 費用(中央補助、補辦預算)。2.辦理非都市土地開發許可及國土計畫審議相關繪圖作業，購置個人電腦繪圖卡8張。 |
| | 部 | 1 | 68,000 | 68,000 | 1.內政部國土管理署補助辦理112年度非都市土地開發許可審查作業評鑑結果及補助獎勵費用(中央補助、補辦預算)。2.辦理非都市土地開發許可及國土計畫審議之相關圖資檔案儲存及備份購置NAS專用硬碟8個。 |
| | 部 | 1 | 48,000 | 48,000 | 1.內政部國土管理署補助辦理112年度非都市土地開發許可審查作業評鑑結果及補助獎勵費用(中央補助、補辦預算)。2.辦理非都市土地開發許可及國土計畫審議相關業務購置彩色列表機1部。 |
| 03都市規劃業務 | | | | 1,994,000 | 市款1,994,000元 |
| 1000 人事費 | | | | 100,000 | 市款100,000元 |
| 1040 加班費 | | | | 100,000 | |
| | 年 | 1 | 100,000 | 100,000 | 處理都市規劃業務加班費。 |
| 2000 業務費 | | | | 1,894,000 | 市款1,894,000元 |
| 2009 通訊費 | | | | 461,880 | |
| | 年 | 1 | 461,880 | 461,880 | 電話費、數據通訊費、郵資等。 |
| 2036 按日按件計資酬金 | | | | 10,000 | |
| | 人x次 | 4 × 1 | 2,500 | 10,000 | 邀請專家學者參與都市計畫分區管制座談、法令修訂等出席費。 |
| 2051 物品 | | | | 273,120 | |
| | 年 | 1 | 224,120 | 224,120 | 業務用碳粉、墨水匣及文具用品紙張等耗材。 |

高雄市政府都市發展局

歲出計畫說明提要與各項費用明細表

中華民國114年度

單位：新臺幣元

| 分支計畫及用途別科目 | 單位 | 數量 | 單價 | 預算數 | 說 明 | |
|------------|-----|--------|---------|---------|--|------------|
| 2054 一般事務費 | 年 | 1 | 49,000 | 49,000 | 購置文書事務機、顯示器、參考書籍及刊物等。 | |
| | | | | | 770,000 | |
| | 年 | 1 | 336,000 | 336,000 | 印製曬圖、簡報、宣傳資料、變更計畫書圖、都市計畫通盤檢討規劃書、製作費。 | |
| | 年 | 1 | 350,000 | 350,000 | 都市計畫公開展覽、公告實施登報等。 | |
| 2072 國內旅費 | 年 | 1 | 84,000 | 84,000 | 1.宣導資料製作。 2.都市計畫土地使用分區管制相關法令資料印製及整理。 3.資料裱褙、地籍圖、參考書籍、刊物及雜支等費用。 | |
| | | | | | 378,000 | |
| 2078 國外旅費 | 年 | 1 | 378,000 | 378,000 | 因公出差旅費及邀請專家學者參與都市計畫研究、規劃等會議交通費。 | |
| | | | | | 1,000 | |
| 04都市設計業務 | 年 | 1 | 1,000 | 1,000 | 台、日、韓、越都市計畫研討會暨例行年會。 | |
| | | | | | 833,000 | 市款833,000元 |
| 1000 人事費 | | | | | 36,000 | 市款36,000元 |
| 1040 加班費 | | | | | 36,000 | |
| 2000 業務費 | 年 | 1 | 36,000 | 36,000 | 辦理業務加班費。 | |
| | | | | | 797,000 | 市款797,000元 |
| 2009 通訊費 | | | | | 58,000 | |
| 2030 兼職費 | 年 | 1 | 58,000 | 58,000 | 電話費、數據通訊費、郵資等。 | |
| | | | | | 540,000 | |
| | 人x次 | 14 × 4 | 2,500 | 140,000 | 高雄市都市設計及土地使用開發許可審議委員會外聘委員兼職費。 | |
| | 人x次 | 4 × 40 | 2,500 | 400,000 | 高雄市都市設計及土地使用開發許可審議專案及簡化委員會外聘委員兼職費。 | |

都市發展業務—都市發展業務

都市發展業務—都市發展業務

高雄市政府都市發展局

歲出計畫說明提要與各項費用明細表

中華民國114年度

單位：新臺幣元

| 分支計畫及用途別科目 | 單位 | 數量 | 單價 | 預算數 | 說明 | |
|---------------|---------------|--------|---------|------------|------------------------------------|---|
| 都市發展業務—都市發展業務 | 2036 按日按件計資酬金 | | | 30,000 | | |
| | | 人x次 | 3 × 4 | 2,500 | 30,000 | 邀請專家學者參加研討、審查或研究等出席費。 |
| | 2051 物品 | | | 7,000 | | |
| | | 年 | 1 | 4,000 | 4,000 | 購置碳粉匣、墨水匣及文具用品紙張等耗材。 |
| | | 年 | 1 | 3,000 | 3,000 | 購置隨身碟、參考書籍及刊物等。 |
| | 2054 一般事務費 | | | | 112,000 | |
| | | 年 | 1 | 112,000 | 112,000 | 印刷各種應用表冊及資料，業務所需資料裱褙、曬圖、地籍圖，辦理說明會、公聽會及相關民眾參與宣導資料、資料建檔、茶水、會議雜支及屆期審查委員紀念品等。 |
| | 2072 國內旅費 | | | | 50,000 | |
| | | 年 | 1 | 34,000 | 34,000 | 因公出差旅費及邀請專家學者參與研討、研究交通費。 |
| | | 年 | 1 | 16,000 | 16,000 | 高雄市都市設計及土地使用開發許可審議委員會委員等交通費。 |
| 05 社區營造業務 | | | | 19,561,000 | 市款11,476,000元，收支併列8,085,000元 | |
| 1000 人事費 | | | | 31,000 | 市款31,000元 | |
| 1040 加班費 | | | | 31,000 | | |
| | 年 | 1 | 31,000 | 31,000 | 辦理業務加班費。 | |
| 2000 業務費 | | | | 11,530,000 | 市款3,445,000元，收支併列8,085,000元 | |
| 2009 通訊費 | | | | 119,400 | | |
| | 年 | 1 | 119,400 | 119,400 | 電話費、數據通訊費、郵資等。 | |
| 2036 按日按件計資酬金 | | | | 362,500 | | |
| | 人x次 | 5 × 29 | 2,500 | 362,500 | 邀請專家學者演講、審查會議、諮詢、計畫視導、工作坊、座談會等出席費。 | |
| 2039 委辦費 | | | | 10,500,000 | | |

高雄市政府都市發展局

歲出計畫說明提要與各項費用明細表

中華民國114年度

單位：新臺幣元

| 分支計畫及用途別科目 | 單位 | 數量 | 單價 | 預算數 | 說明 |
|---------------|----|----|-----------|-----------|--|
| 都市發展業務—都市發展業務 | 年 | 1 | 7,500,000 | 7,500,000 | 1.內政部城鄉前瞻建設計畫補助辦理「城鎮風貌及創生環境營造計畫」政策引導型第5階段-「113年度高雄市社區規劃師駐地輔導計畫」7,500,000元(中央補助5,775,000元,配合款1,725,000元,補辦預算)。 2.委外辦理社區營造輔導工作,包括輔導社區發展協會社團及社團提案、施作等相關工作等。 |
| | 年 | 1 | 3,000,000 | 3,000,000 | 1.內政部城鄉前瞻建設計畫補助辦理「城鎮風貌及創生環境營造計畫」政策引導型第5階段-「113年度高雄市環境景觀總顧問計畫」3,000,000元(中央補助2,310,000元,配合款690,000元,補辦預算)。 2.委外辦理景觀資源盤整、景觀發展藍圖研擬、城鎮風貌及創生環境營造補助計畫提案、工程督導、進度追蹤管考、專案諮詢、輔導工作等。 |
| 2051 物品 | | | | 79,000 | |
| | 年 | 1 | 57,000 | 57,000 | 購置文具用品、紙張、碳粉、墨水匣等耗材。 |
| | 年 | 1 | 22,000 | 22,000 | 購置各種參考書籍、專業雜誌等。 |
| 2054 一般事務費 | | | | 313,500 | |
| | 年 | 1 | 313,500 | 313,500 | 社區營造、城鎮風貌、專案、競賽參獎之業務推動宣導資料印製、場佈、會議茶水及誤餐費等。 |
| 2072 國內旅費 | | | | 155,600 | |
| | 年 | 1 | 155,600 | 155,600 | 因公出差旅費、審查會議及外聘專家學者交通費。 |
| 4000 獎補助費 | | | | 8,000,000 | 市款8,000,000元 |
| 4040 對國內團體之捐助 | | | | 8,000,000 | |
| | 年 | 1 | 2,500,000 | 2,500,000 | 1.補助依法成立之社會團體既有社造點維護管理及競賽獎勵,以及社區園藝行一般性維護管理、補苗及災損修復等。(經常門) 2.既有社造點維護管理:每一社會團體以不超過5萬元為原 |

高雄市政府都市發展局

歲出計畫說明提要與各項費用明細表

中華民國114年度

單位：新臺幣元

| 分支計畫及用途別科目 | 單位 | 數量 | 單價 | 預算數 | 說明 |
|---------------------------|------------|-----|-----------|-------------|--|
| 都市發展業務—都市發展業務 06住宅發展業務 | 年 | 1 | 5,500,000 | 5,500,000 | 則。 3.競賽獎勵：每一社造點以不超過5萬元為原則。 4.社區園藝行：一般性維護管理及補苗計畫每批次以不超過12萬為原則；災損修復每批次以不超過20萬元為原則。 |
| | | | | 130,799,000 | 由社會團體自主提案，參與社區公共空間環境改造，依計畫審核結果核定。(資本門) |
| | 1000 人事費 | | | 53,000 | 市款53,000元 |
| | 1040 加班費 | | | 53,000 | |
| | 年 | 1 | 53,000 | 53,000 | 辦理業務加班費。 |
| | 2000 業務費 | | | 3,021,000 | 市款3,021,000元 |
| | 2009 通訊費 | | | 1,267,040 | |
| | 年 | 1 | 1,267,040 | 1,267,040 | 1.辦理住宅政策、勞工修繕及建購住宅貸款、社宅工程及國宅維管等業務電話費、簡訊語音、傳真、數據通訊及郵資等255,800元。 2.運用囤房稅辦理租金補貼業務所需寄送核定函等郵資1,011,240元。 |
| | 2024 稅捐及規費 | | | 131,000 | |
| | 年 | 1 | 40,000 | 40,000 | 經管未售國宅土地地價稅。 |
| | 年 | 1 | 83,000 | 83,000 | 經管新明德東社區地下室房屋稅。 |
| | 年 | 1 | 8,000 | 8,000 | 住宅用地測量、鑑界、登記及謄本等地政規費。 |
| 2036 按日按件計資酬金 | | | | 15,000 | |
| | 人x次 | 2x3 | 2,500 | 15,000 | 邀請專家學者參加諮詢會議等出席費。 |
| 2051 物品 | | | | 390,260 | |
| | 年 | 1 | 390,260 | 390,260 | 1.購置文具用品、紙張、碳粉匣、清潔用品等耗材及辦公事務用品、報章雜誌等184,000元。 |

高雄市政府都市發展局

歲出計畫說明提要與各項費用明細表

中華民國114年度

單位：新臺幣元

| 分支計畫及用途別科目 | 單位 | 數量 | 單價 | 預算數 | 說明 |
|--------------|----|----|-----------|-------------|--|
| 2054 一般事務費 | 年 | 1 | 899,100 | 899,100 | 2.運用囤房稅辦理租金補貼業務所需環保牛皮檔案盒及檔案鋼架206,260元。 |
| | | | | 899,100 | 1.各項簡報資料、公告登報、廣告文宣、海報、書表等印刷及辦理公聽會、說明會等雜支132,600元。 2.運用囤房稅辦理租金補貼業務所需匯款手續費、核定函套印裝封、相關文書資料印製、政策廣告宣傳等相關費用766,500元。 |
| 2063 房屋建築養護費 | 年 | 1 | 50,000 | 178,000 | 民族社區管理站等修繕費。 |
| | | | | 50,000 | |
| 2072 國內旅費 | 年 | 1 | 140,600 | 140,600 | 因公出差旅費。 |
| | | | | 140,600 | |
| 4000 獎補助費 | | | | 127,725,000 | 市款94,938,000元，收支併列32,787,000元 |
| 4075 差額補貼 | 年 | 1 | 3,832,000 | 5,819,000 | 1.輔助人民貸款自購住宅貼補利息，利率1%，貸款額度每戶120萬元，貸款年限20年，貸款戶數199戶，補貼利息計506,000元。 2.原高市勞工建購住宅貸款貼補息，利率0.604%(利率1.208%負擔一半)，貸款額度每戶220萬元，貸款年限30年，貸款戶數1,663戶。 3.原高市勞工修繕住宅貸款貼補息，補貼利息0.604%(利率1.208%負擔一半)，貸款額度每戶50萬元，貸款年限15年，貸款戶數1戶，勞工建購、修繕住宅貼補息計3,326,000元。 |
| | | | | 3,832,000 | |

都市發展業務—都市發展業務

都市發展業務—都市發展業務

高雄市政府都市發展局

歲出計畫說明提要與各項費用明細表

中華民國114年度

單位：新臺幣元

| 分支計畫及用途別科目 | 單位 | 數量 | 單價 | 預算數 | 說明 |
|--------------|----|----|------------|-------------|--|
| 4090 其他補助及捐助 | 年 | 1 | 91,106,000 | 121,906,000 | 補息，補貼利率1.208%，貸款額度每戶50萬元，貸款年限15年，貸款戶數1戶。(中央補助) |
| | | | | 91,106,000 | 運用囤房稅辦理住宅及租金補貼計畫包含四項子計畫： 1.增額租金補貼實施計畫：計畫戶數200戶，預計補助經費約9,216,000元。 2.折減社會住宅租金實施計畫，凱旋青樹社會住宅245戶，計折減3,090,000元。 3.育兒租金補貼實施計畫，補助核定戶11,780戶，計補助68,800,000元。 4.首購族購屋貸款利息補貼計畫，政府補貼貸款利率1碼(0.25%)，補貼年期3年；貸款成數最高8成核貸；貸款額度最高為新臺幣800萬元；貸款年限最長40年；貸款戶數最高500戶，計補助經費為10,000,000元。 |
| | | | | 3,200,000 | 1.內政部國土管理署補助辦理「112年度莫拉克颱風災後民間興建贈與住宅修繕補助」3,200,000元。(中央補助，補辦預算) 2.補助核定戶房屋修繕費用。 |
| | 年 | 1 | 27,600,000 | 27,600,000 | 1.內政部國土管理署補助辦理「113年度莫拉克颱風災後民間興建贈與住宅修繕補助」27,600,000元。(中央補助，補辦預算) 2.補助核定戶房屋修繕費用。 |
| 07都市開發業務 | | | | 11,134,000 | 市款9,665,000元，收支併列1,469,000元 |
| 1000 人事費 | | | | 54,000 | 市款54,000元 |
| 1040 加班費 | | | | 54,000 | |
| | 年 | 1 | 54,000 | 54,000 | 辦理業務加班費。 |
| 2000 業務費 | | | | 5,749,000 | 市款5,749,000元 |
| 2003 教育訓練費 | | | | 6,000 | |
| | 年 | 1 | 6,000 | 6,000 | 員工教育訓練費及報名費等。 |

都市發展業務—都市發展業務

都市發展業務—都市發展業務

高雄市政府都市發展局

歲出計畫說明提要與各項費用明細表

中華民國114年度

單位：新臺幣元

| 分支計畫及用途別科目 | 單位 | 數量 | 單價 | 預算數 | 說明 |
|---------------|-----|-------|-----------|-----------|---|
| 2006 水電費 | 年 | 1 | 10,000 | 10,000 | 維管場域水費。 |
| | 年 | 1 | 40,000 | 40,000 | 維管場域電費。 |
| 2009 通訊費 | 年 | 1 | 218,000 | 218,000 | 電話、數據通信費、郵資、電傳視訊查詢費用等。 |
| 2024 稅捐及規費 | 年 | 1 | 710,000 | 710,000 | 經管前金區693-4地號及新生段1074、1070、1104-3等地號土地地價稅 |
| 2036 按日按件計資酬金 | 人x次 | 2 x 5 | 2,000 | 20,000 | 外聘專家學者之講座鐘點費。 |
| | 年 | 1 | 15,000 | 15,000 | 邀請專人或機構進行撰稿、譯稿、編稿及審查等工作之費用。 |
| 2039 委辦費 | 年 | 1 | 425,000 | 425,000 | 委託區公所辦理都市計畫土地使用分區業務相關書圖印刷、消耗雜支等。 |
| | 年 | 1 | 1,320,000 | 1,320,000 | 委託辦理違反都市計畫法規定之輔導費用，包括法規宣導、輔導與規勸違規行為、違規樣態分析及行為人講習等。 |
| 2051 物品 | 年 | 1 | 84,000 | 84,000 | 購置碳粉、墨水匣、紙張等。 |
| | 年 | 1 | 80,000 | 80,000 | 購置事務用具、各種參考書籍、資料儲存用品等。 |
| 2054 一般事務費 | 年 | 1 | 414,000 | 414,000 | 1.規劃宣導行銷資料、爭取計畫補助經費與工程執行說明書及簡報資料製作。 2.工程維護與轄管場域所需之勘查、會議等所需相關費用及雜支。 3.都市計畫執行業務之執行書、圖製作及打印，配合強制執行等相關行政作業所需之相關費用及雜支。 |

都市發展業務—都市發展業務

都市發展業務—都市發展業務

高雄市政府都市發展局

歲出計畫說明提要與各項費用明細表

中華民國114年度

單位：新臺幣元

| 分支計畫及用途別科目 | 單位 | 數量 | 單價 | 預算數 | 說 明 |
|--------------------------------------|----|----|-----------|-----------|--|
| 都市發展業務—都市發展業務 2069 設施及機械設備養護費 | 年 | 1 | 330,000 | 330,000 | 1.分區使用證明及複測申請案等電腦表格印製費用。 2.都市計畫樁位、書圖重製專案通檢會議、成果印製及雜支等。 3.都市計畫樁位公告、書圖重製專案通檢公告刊登報紙等費用。 |
| | 年 | 1 | 10,000 | 10,000 | 設施儀器等保養維護費。 |
| | 年 | 1 | 1,923,000 | 1,923,000 | 1.大樹舊鐵橋(含電梯保養費)、永久屋閒置用地、二仁溪河口段環境、大樹九曲堂車站周邊及燕巢橫山營區共創基地等地區維護管理費。 2.本維護管理依地區、標的、性質採分別辦理。 |
| 2072 國內旅費 | 年 | 1 | 144,000 | 144,000 | 因公出差旅費及外聘專家學者之交通費。 |
| 3000 設備及投資 | | | | 3,862,000 | 市款3,862,000元 |
| 3015 公共建設及設施費 | 年 | 1 | 3,260,000 | 3,260,000 | 1.因應市政發展，都市計畫地區配合公共工程開闢、市地重劃、區段徵收，實地設樁位俾作為執行之依據。 2.配合本市擬定及變更都市計畫案發布實施地區測設樁位，俾便利辦理地籍分割，確定土地使用分區。 |
| 4000 獎補助費 | 年 | 1 | 602,000 | 602,000 | 1.大樹舊鐵橋都市開發後續維護管理工程。 2.工程費582,000元。 3.工程管理費20,000元。 582,000*3.5%=20,000 |
| 4030 對特種基金之補助 | 年 | 1 | 1,469,000 | 1,469,000 | 獲財政部頒發之促參案件獎勵金，補助高雄市城鄉發展及都市更新基金。(中央補助，補辦預算) |
| 08都市更新業務 | | | | 474,000 | 市款474,000元 |

高雄市政府都市發展局

歲出計畫說明提要與各項費用明細表

中華民國114年度

單位：新臺幣元

| 分支計畫及用途別科目 | 單位 | 數量 | 單價 | 預算數 | 說 明 |
|---------------|-----|--------|---------|---------|--------------------------------------|
| 1000 人事費 | | | | 62,000 | 市款62,000元 |
| 1040 加班費 | 年 | 1 | 62,000 | 62,000 | 辦理業務加班費。 |
| 2000 業務費 | | | | 412,000 | 市款412,000元 |
| 2003 教育訓練費 | 年 | 1 | 35,000 | 35,000 | 員工教育訓練費及報名費等。 |
| 2009 通訊費 | 年 | 1 | 35,000 | 35,000 | 電話費、數據通訊費、郵資等。 |
| 2036 按日按件計資酬金 | 人x次 | 12 x 2 | 2,500 | 60,000 | 開發評選委員及外聘專家學者出席費。 |
| 2051 物品 | 年 | 1 | 25,000 | 25,000 | 購置文具紙張、電腦耗材及各種清潔用品等。 |
| | 年 | 1 | 40,000 | 40,000 | 購置各種事務用具、參考書籍及刊物等。 |
| 2054 一般事務費 | 年 | 1 | 138,600 | 138,600 | 都市更新刊物編製及宣導，印製法令、文件、資料、裱褙及會議誤餐等各項雜支。 |
| 2072 國內旅費 | 年 | 1 | 78,400 | 78,400 | 因公出差旅費。 |

都市發展業務—都市發展業務

都市發展業務—都市發展業務

高雄市政府都市發展局

歲出計畫說明提要與各項費用明細表

中華民國114年度

單位：新臺幣元

| | | | | | | | |
|----------------------|---|------------------------------------|------|-------------|------------|--|----------------------|
| 都市發展計畫業務—都市規劃設計及更新業務 | 業務計畫及工作計畫名稱與編號 | 7222200401 都市發展計畫業務-都市規劃設計及更新業務 | 承辦單位 | 都市更新科、都市規劃科 | 預算金額 | 51,300千元 | 都市發展計畫業務—都市規劃設計及更新業務 |
| 歲出計畫說明 | <p>一、計畫內容：</p> <ol style="list-style-type: none"> 1.高雄市府前鎮小港部分地區都市計畫通盤檢討。 2.依據「高雄市府城鄉發展及都市更新基金收支管理及運用自治條例」第3條第1項第6款規定：「本府依預算程序之撥款」辦理。 3.本府都市發展局以市有土地作價投資。 <p>二、預期成果：</p> <ol style="list-style-type: none"> 1.發展都市計畫繁榮都市增進居民環境品質。 2.促進土地有效利用，誘導都市健全發展。 3.促進公有土地開發利用及後續履約管理。 | | | | | | |
| 用途別科目 | | 單位 | 數量 | 單價 | 預算數 | 說 明 | |
| 合計 | | | | | 51,300,000 | 市款3,000,000元，收支併列48,300,000元 | |
| 3000 設備及投資 | | | | | 51,300,000 | 市款3,000,000元，收支併列48,300,000元 | |
| 3015 公共建設及設施費 | | | | | 3,000,000 | | |
| | | 年 | 1 | 3,000,000 | 3,000,000 | 1.高雄市府前鎮小港部分地區都市計畫通盤檢討。 2.依都市計畫法第26條規定，辦理已達法令年限，依法需通盤檢討之都市計畫區，定期辦理通盤檢討規劃作業，因應臺灣2050淨零排放路徑及策略與本府政策指示事項，並參酌機關團體或人民建議，依法檢討本市前鎮區之臨海特定區、佛公地區與小港區之二苓地區、高速公路五甲交流道附近特定區與港墘地區與小港特定區等都市計畫區之土地使用規劃、公共設施配置及土地使用分區管制要點等，以促進土地有效利用，誘導都市健全發展。 3.本計畫總經費15,000,000元，採一次發包分3年編列預算辦理，本年度編列3,000,000元及以後年度編列12,000,000元。 | |

高雄市政府都市發展局

歲出計畫說明提要與各項費用明細表

中華民國114年度

單位：新臺幣元

| 用途別科目 | 單位 | 數量 | 單價 | 預算數 | 說 明 |
|---------|----|----|------------|--------------------------|---|
| 3045 投資 | 年 | 1 | 48,300,000 | 48,300,000 48,300,000 | 4. 規劃費2,899,000元。 5. 作業費101,000元。 2,899,000*3.5%=101,000 以前鎮區獅甲段419-1地號市有土地，作價投資「高雄市城鄉發展及都市更新基金」，與基金419-6、420-2及420-4地號等共4筆土地合併開發(由公務預算編列投資基金，收支併列)。 |

都市發展計畫業務—都市規劃設計及更新業務

都市發展計畫業務—都市規劃設計及更新業務

高雄市政府都市發展局

歲出計畫說明提要與各項費用明細表

中華民國114年度

單位：新臺幣元

第一預備金—第一預備金

第一預備金—第一預備金

| | | | | | |
|--------------------|----------------------------|----------|----------|----------|-------|
| 業務計畫及工作計畫 名稱與編號 | 72222209801 第一預備金-第一預備金 | 承辦 單位 | 本局各科、處、室 | 預算 金額 | 409千元 |
|--------------------|----------------------------|----------|----------|----------|-------|

| | |
|--------|------------------------------------|
| 歲出計畫說明 | 一、計畫內容： 依預算法第22條規定編列，並依同法第64條規定動支。 |
| | 二、預期成果： 配合計畫需要直接、間接使計畫達到預期目標。 |

| 用途別科目 | 單位 | 數量 | 單價 | 預算數 | 說 明 |
|------------|----|----|---------|---------|----------------|
| 合計 | | | | 409,000 | 市款409,000元 |
| 6000 預備金 | | | | 409,000 | 市款409,000元 |
| 6005 第一預備金 | 年 | 1 | 409,000 | 409,000 | 依據預算法第64條規定動支。 |

高雄市政府都市發展局

各項費用彙計表

中華民國114年度

單位：新臺幣千元

| 工作計畫名稱及編號 | 72222200101 行政管理 | 72222200309 都市發展業務 | 72222200401 都市規劃設計 及更新業務 | 72222209801 第一預備金 | 合 計 |
|---------------------|---------------------|-----------------------|--------------------------------|----------------------|---------|
| 第一、二級用途別 科目名稱及編號 | | | | | |
| 合 計 | 194,051 | 168,155 | 51,300 | 409 | 413,915 |
| 100000人事費 | 185,086 | 404 | | | 185,490 |
| 101000政務人員待遇 | 1,759 | | | | 1,759 |
| 101500法定編制人員待遇 | 117,474 | | | | 117,474 |
| 102000約聘僱人員待遇 | 1,976 | | | | 1,976 |
| 102500技工及工友待遇 | 12,348 | | | | 12,348 |
| 103000獎金 | 30,072 | | | | 30,072 |
| 103500其他給與 | 3,144 | | | | 3,144 |
| 104000加班費 | 5,362 | 404 | | | 5,766 |
| 105000退休離職儲金 | 121 | | | | 121 |
| 105500保險 | 12,829 | | | | 12,829 |
| 200000業務費 | 6,127 | 25,806 | | | 31,933 |
| 200300教育訓練費 | 52 | 41 | | | 93 |
| 200600水電費 | | 50 | | | 50 |
| 200900通訊費 | 97 | 2,342 | | | 2,440 |
| 201800資訊服務費 | 284 | 12 | | | 296 |
| 202100其他業務租金 | 360 | 25 | | | 385 |
| 202400稅捐及規費 | 50 | 841 | | | 891 |
| 202700保險費 | 10 | | | | 10 |
| 203000兼職費 | | 1,280 | | | 1,280 |
| 203300約用人員酬金 | 1,017 | | | | 1,017 |
| 203600按日按件計資酬金 | 87 | 659 | | | 746 |
| 203900委辦費 | | 12,245 | | | 12,245 |
| 205100物品 | 477 | 1,304 | | | 1,781 |
| 205400一般事務費 | 2,298 | 3,632 | | | 5,930 |
| 206300房屋建築養護費 | 172 | 178 | | | 350 |
| 206600車輛及辦公器具養護費 | 79 | 4 | | | 83 |
| 206900設施及機械設備養護費 | | 1,938 | | | 1,938 |
| 207200國內旅費 | 65 | 1,254 | | | 1,319 |
| 207800國外旅費 | | 1 | | | 1 |
| 208400短程車資 | 198 | | | | 198 |

高雄市政府都市發展局

各項費用彙計表

中華民國114年度

單位：新臺幣千元

| 工作計畫名稱及編號 第一、二級用途別 科目名稱及編號 | 72222200101 行政管理 | 72222200309 都市發展業務 | 72222200401 都市規劃設計 及更新業務 | 72222209801 第一預備金 | 合 計 |
|----------------------------------|---------------------|-----------------------|--------------------------------|----------------------|---------|
| 209300特別費 | 882 | | | | 882 |
| 300000設備及投資 | 2,628 | 4,751 | 51,300 | | 58,679 |
| 301500公共建設及設施費 | | 3,862 | 3,000 | | 6,862 |
| 302000機械設備費 | 350 | | | | 350 |
| 302500運輸設備費 | 1,820 | 270 | | | 2,090 |
| 303000資訊軟硬體設備費 | 310 | 619 | | | 929 |
| 303500雜項設備費 | 148 | | | | 148 |
| 304500投資 | | | 48,300 | | 48,300 |
| 400000獎補助費 | 210 | 137,194 | | | 137,404 |
| 403000對特種基金之補助 | | 1,469 | | | 1,469 |
| 404000對國內團體之捐助 | | 8,000 | | | 8,000 |
| 407500差額補貼 | | 5,819 | | | 5,819 |
| 408500獎勵及慰問 | 210 | | | | 210 |
| 409000其他補助及捐助 | | 121,906 | | | 121,906 |
| 600000預備金 | | | | 409 | 409 |
| 600500第一預備金 | | | | 409 | 409 |

高雄市政府都市發展局
歲出一級用途別科目分析表

中華民國114年度

單位：新臺幣千元

| 名稱及編號 | 合計 | 經常支出 | | | | | | 資本支出 | | | | | |
|----------------------------|---------|---------|--------|---------|-----|-----|---------|------|-----|--------|-------|-----|--------|
| | | 人事費 | 業務費 | 獎補助費 | 債務費 | 預備金 | 小計 | 人事費 | 業務費 | 設備及投資 | 獎補助費 | 預備金 | 小計 |
| 合計 | 413,915 | 185,490 | 31,933 | 131,904 | | 409 | 349,736 | | | 58,679 | 5,500 | | 64,179 |
| 72222200000 社區發展支出 | 413,915 | 185,490 | 31,933 | 131,904 | | 409 | 349,736 | | | 58,679 | 5,500 | | 64,179 |
| 72222200100 一般行政 | 194,051 | 185,086 | 6,127 | 210 | | | 191,423 | | | 2,628 | | | 2,628 |
| 72222200101 行政管理 | 194,051 | 185,086 | 6,127 | 210 | | | 191,423 | | | 2,628 | | | 2,628 |
| 72222200300 都市發展業務 | 168,155 | 404 | 25,806 | 131,694 | | | 157,904 | | | 4,751 | 5,500 | | 10,251 |
| 72222200309 都市發展業務 | 168,155 | 404 | 25,806 | 131,694 | | | 157,904 | | | 4,751 | 5,500 | | 10,251 |
| 72222200400 都市發展計畫業務 | 51,300 | | | | | | | | | 51,300 | | | 51,300 |
| 72222200401 都市規劃設計及更新業務 | 51,300 | | | | | | | | | 51,300 | | | 51,300 |
| 72222209800 第一預備金 | 409 | | | | | 409 | 409 | | | | | | |
| 72222209801 第一預備金 | 409 | | | | | 409 | 409 | | | | | | |

高雄市政府都市發展局

資本支出分析表

中華民國114年度

單位：新臺幣千元

| 名稱及編號 | 合計 | 設備及投資 | | | | | | | | 其他資本支出 | |
|----------------------------|--------|-------|---------|---------|------|-------|--------|------|----|--------|-------|
| | | 土地 | 房屋建築及設備 | 公共建設及設施 | 機械設備 | 運輸設備 | 資訊軟體設備 | 雜項設備 | 權利 | | 投資 |
| 合計 | 64,179 | | | 6,862 | 350 | 2,090 | 929 | 148 | | 48,300 | 5,500 |
| 72222200100 一般行政 | 2,628 | | | | 350 | 1,820 | 310 | 148 | | | |
| 72222200101 行政管理 | 2,628 | | | | 350 | 1,820 | 310 | 148 | | | |
| 72222200300 都市發展業務 | 10,251 | | | 3,862 | | 270 | 619 | | | | 5,500 |
| 72222200309 都市發展業務 | 10,251 | | | 3,862 | | 270 | 619 | | | | 5,500 |
| 72222200400 都市發展計畫業務 | 51,300 | | | 3,000 | | | | | | 48,300 | |
| 72222200401 都市規劃設計及更新業務 | 51,300 | | | 3,000 | | | | | | 48,300 | |

高雄市政府都市發展局

人事費彙計表

中華民國114年度

單位：新臺幣元

| 類別 | 預算員額 | 全年度人事費 | | | | | | | | | | | 備註 | |
|-------|------|--------|-----------|-------------|-----------|------------|------------|-----------|-----------|--------|---------|------------|-------------|------------------|
| | | 民意代表待遇 | 政務人員待遇 | 法定編制人員待遇 | 約聘僱人員待遇 | 技工及工友待遇 | 獎金 | 其他給與 | 加班費 | 退休退職給付 | 退休離職儲金 | 保險 | | 合計 |
| 合計 | 202 | | 1,759,440 | 117,474,121 | 1,976,400 | 12,347,640 | 30,071,580 | 3,144,400 | 5,766,045 | | 120,960 | 12,829,414 | 185,490,000 | 加班費 812,000元。 |
| 正式員額 | 161 | | 1,759,440 | 117,474,121 | | | 26,280,300 | 2,576,000 | 4,267,165 | | | 10,855,464 | 163,212,490 | |
| 職員 | 161 | | 1,759,440 | 117,474,121 | | | 26,280,300 | 2,576,000 | 4,267,165 | | | 10,855,464 | 163,212,490 | |
| 約聘僱人員 | 5 | | | | 1,976,400 | | 247,050 | 136,400 | | | 120,960 | 276,190 | 2,757,000 | |
| 技工 | 32 | | | | | 10,975,680 | 3,201,240 | 384,000 | 610,560 | | | 1,509,120 | 16,680,600 | |
| 駕駛 | 2 | | | | | 914,640 | 228,660 | 32,000 | 50,880 | | | 125,760 | 1,351,940 | |
| 工友 | 2 | | | | | 457,320 | 114,330 | 16,000 | 25,440 | | | 62,880 | 675,970 | |
| 其他人事費 | | | | | | | | | 812,000 | | | | 812,000 | |

高雄市政府都市發展局

約聘僱人員費用分析表

中華民國114年度

單位：新臺幣元

| 科目 | | | | 約聘人員 (人*月) | 約僱人員 (人*月) | 全年度預算數 | 說明 |
|----|-----|----|----------------------------|---------------|---------------|-----------|--|
| 款 | 項 | 目 | 節 名稱及編號 | | | | |
| | | | 合計 | | | 2,757,000 | 包括約聘僱人員待遇1,976,400元、年終工作獎金247,050元、未休假加班費0元、保險費276,190元、離職儲金120,960元及休假補助136,400元。 |
| 21 | | | 0022000000 高雄市政府都市發展局主管 | | | 2,757,000 | |
| | 001 | | 0022220000 高雄市政府都市發展局 | | | 2,757,000 | |
| | | 01 | 72222200100 一般行政 | | | 2,757,000 | |
| | | | 01 72222200101 行政管理 | | | 2,757,000 | |
| | | | | | 5x12 | 2,757,000 | 約僱人員5人。 |

高雄市政府都市發展局

派員出國計畫預算類別表 - 開會

中華民國114年度

單位：新臺幣千元

| 計畫名稱 | 擬前往國家或地區 | 主要會議議題重點等 | 預計天數 | 擬派人數 | 旅費預算 | | | | 歸屬預算科目 | 最近3次有關同一出國計畫之實際執行情形 | | | |
|-------------------------------|----------|---|------|------|------|-----|-----|----|---------------|---------------------|-----------------|------|------|
| | | | | | 交通費 | 生活費 | 辦公費 | 合計 | | 出國地點 | 出國期間 | 出國人數 | 國外旅費 |
| 一、定期會議 台、日、韓、越都市計畫研討會暨例行年會 | 韓國 | 參加都市計畫專業領域之國際研討會及城市參訪，以吸取亞洲國際城市之規劃理論與實際經驗，以符合業務執掌與工作需求。 | 5 | 2 | 1 | | | 1 | 都市發展業務-都市規劃業務 | 韓國首爾 | 1080822-1080825 | 2 | 83 |
| | | | | | | | | | | 越南胡志明市 | 1070823-1070826 | 2 | 64 |
| | | | | | | | | | | 韓國水原市 | 1061029-1061031 | 1 | 32 |

高雄市政府都市發展局

公務車輛明細表

中華民國114年度

單位：新臺幣元

| 業務計畫及工作計畫名稱 | 車輛數 | 車輛種類 | 乘客人數(不含司機) | 購置年月 | 汽缸總排氣量(立方公分) | 牌照稅(全年) | 燃料使用費(全年) | 油料費(全年) | | | 養護費 | 車輛保險費 | 車輛檢驗費 | 備註 |
|--------------|-----|---------|------------|-------|--------------|---------|-----------|---------|-------|---------|--------|-------|-------|--|
| | | | | | | | | 數量(公升) | 單價(元) | 金額 | | | | |
| 一般行政 行政管理 | | 現有車輛 | | | | 18,350 | 10,980 | | | 88,452 | 57,300 | 5,398 | 450 | |
| | 1 | 小客貨兩用車 | 7 | 10603 | 2351 | 11,230 | 6,180 | 1,668 | 31.5 | 52,542 | 49,000 | 2,915 | 450 | 車號：ASC-2172 廠牌及引擎號碼：中華-4G64C039099 |
| | 1 | 油電混合動力車 | 4 | 11306 | 1790 | 7,120 | 4,800 | 1,140 | 31.5 | 35,910 | 8,300 | 2,483 | | 首長座車-油電混合動力車 車號：BXG-0266 廠牌及引擎號碼：國瑞-2ZRZ156165 |
| 一般行政 行政管理 | | 本年度新增車輛 | | | | 11,866 | 8,000 | | | 59,850 | 13,834 | 4,138 | | |
| | 1 | 油電混合動力車 | 4 | 11403 | 1790 | 5,933 | 4,000 | 950 | 31.5 | 29,925 | 6,917 | 2,069 | | 汰換0809 - XM(副首長座車-油電混合動力車)(預計114年3月購置) |
| | 1 | 油電混合動力車 | 4 | 11403 | 1790 | 5,933 | 4,000 | 950 | 31.5 | 29,925 | 6,917 | 2,069 | | 汰換2172-MF(客貨兩用公務車)(預計114年3月購置) |
| | | 合計 | | | | 30,216 | 18,980 | | | 148,302 | 71,134 | 9,536 | 450 | |

歲出按職能及經

中華民國114

| 職能別分類 | 經濟性分類 | 經常支出 | | | | | | | 資本支出 | | | |
|---------------|-------|---------|-----------|------|--------|---------|-----------|-----|---------|-------|--------|----------|
| | | 受僱人員報酬 | 購買商品及勞務支出 | 債務利息 | 土地租金支出 | 經常移轉 | | | 經常支出合計 | 投資及增資 | | |
| | | | | | | 對企業 | 對非營利及民間機構 | 對政府 | | 對國外 | 對營業基金 | 對非營業特種基金 |
| 總計 | | 188,532 | 29,300 | | | 130,435 | 1,469 | | 349,736 | | 48,300 | |
| 01 一般公共事務 | | | | | | | | | | | | |
| 02 防衛 | | | | | | | | | | | | |
| 03 公共秩序與安全 | | | | | | | | | | | | |
| 04 教育 | | | | | | | | | | | | |
| 05 保健 | | | | | | | | | | | | |
| 06 社會安全與福利 | | | | | | | | | | | | |
| 07 住宅及社區服務 | | 188,532 | 29,300 | | | 130,435 | 1,469 | | 349,736 | | 48,300 | |
| 08 娛樂、文化與宗教 | | | | | | | | | | | | |
| 09 燃料與能源 | | | | | | | | | | | | |
| 10 農、林、漁、牧業 | | | | | | | | | | | | |
| 11 礦業、製造業及營造業 | | | | | | | | | | | | |
| 12 運輸及通信 | | | | | | | | | | | | |
| 13 其他經濟服務 | | | | | | | | | | | | |
| 14 環境保護 | | | | | | | | | | | | |
| 15 其他支出 | | | | | | | | | | | | |

都市發展局

濟性綜合分類表

年度

單位：新臺幣千元

| 資本支出 | | | | | | | | | | | | | | |
|------|-----------|-----|-----|------|--------|--------|-------|-------|-------|------|---------|-------|--------|---------|
| 資本移轉 | | | | 土地購入 | 無形資產購入 | 固定資本形成 | | | | | | | 資本支出合計 | 總計 |
| 對企業 | 對非營利及民間機構 | 對政府 | 對國外 | | | 住宅 | 非住宅房屋 | 營建工程 | 運輸工具 | 資訊軟體 | 其他設備及機器 | 土地改良 | | |
| | 5,500 | | | | | | | 6,862 | 2,090 | | | 1,427 | 64,179 | 413,915 |
| | 5,500 | | | | | | | 6,862 | 2,090 | | | 1,427 | 64,179 | 413,915 |